

# Историко-статистическій ОБЗОРЪ

ГОРОДА, ЗЕМЛ, АМУРСКОЙ ОБЛ.

Р. Ф. Шмидта.



# Историко-статистическій

# ОБЗОРЪ

ГОРОДА ЗЕИ, АМУРСКОЙ ОБЛ.

Р. Ф. Шмидта.



1914 годъ.

Типографія „Н. М.  Синцеровскій и К-о.“

Городъ Зея, Амурской обл.

## О Г Л А В Л Е Н І Е.

	Стр.
Предисловіе.	—
Глава I.	
Историческій очеркъ. Годъ основанія города, географическое его положеніе . . . . .	1
Глава II.	
Городской земельный надѣлъ. Землевладѣніе и землепользованіе . . . . .	4
Глава III.	
Число зданій. Строительство города прежде и теперь. Городскія улицы. Распланировка города . . . . .	7
Глава IV.	
Населеніе города. Промыслы и занятія населенія. Фабричная и заводская промышленность. Справочныя цѣны на жизненныя припасы, рабочія руки и квартиры . . . . .	9
Глава V.	
Торговля. Торговья фирмы . . . . .	20
Глава VI.	
О кредитныхъ учрежденіяхъ. Казначейство, его операціи. Золотоплавочная лабораторія, ея дѣятельность . . . . .	26
Глава VII.	
Городской бюджетъ: доходы и расходы. Государственныя подати и повинности . . . . .	31
Глава VIII.	
Пути сообщенія. Почта и телеграфъ . . . . .	38
Глава IX.	
Школы и церкви . . . . .	46
Глава X.	
Врачебная, санитарная, благотворительная и ветеринарная помощь . . . . .	48

	Глава XI.	Стр.
Пожарное дѣло. Число пожаровъ, причины ихъ. Страховыя общества, ихъ дѣятельность . . . . .		54
	Глава XII.	
Общественная нравственность и число преступленій. Мѣсто заключенія . . . . .		58
	Глава XIII.	
Городъ въ настоящее время. Общее заключеніе . . . . .		60

### П Р И Л О Ж Е Н І Я:

1) Пиканская метеорологическая станція съ опытнымъ акклиматизаціоннымъ при ней полемъ . . . . .	67
2) Адресъ-календарь города Зеи . . . . .	81
3) Перечень „обязательныхъ постановленій“, изданныхъ для города Зеи . . . . .	97
4) Такса на взиманіе платы за перевозъ черезъ р. Зею на трехлѣтіе 1912—1914 г.г. . . . .	99
5) Такса для легковыхъ извозчиковъ въ г. Зея . . . . .	100
6) Планъ города . . . . .	—
7) Планъ городского земельного надѣла съ указаніемъ распредѣленія по угодіямъ . . . . .	—
8) Объявленія . . . . .	—



## Опечатки въ надписяхъ подъ иллюстраціями:

Страница:	Напечатано:	Слѣдуетъ читать:
8—9	Чурилинъ и К-о	Чуринъ и К-о
80—81	Акмолинской об.	Амурской обл.
56—57	Ойва	Общества

## Опечатки въ текстѣ:

Страница:	Стр о к а		Напечатано:	Слѣдуетъ читать:
	Сверху	Снизу		
4	4	—	золотопрмышленности	Золотопрмышленной
14	—	6	регистраируютъ	регистрируются
20	—	7	до года	года
40	21	—	вычсленіями	вычисленіями
42	—	11	Уского	Удского
43	1	—	Якутутской	Якутской
44	20	—	по даннымъ	по поданнымъ
46	—	11	1913 года	1903 года
47	—	8	обучилось	обучалось
76	9	—	переростъ	переродъ
78	—	5	Алексеѣвска	Алексеѣвка
85	18	—	Кокольцова	Колокольцова

## **Предисловіе.**

*Въ іюнь мѣсяць 1912 года на имя Зейско-Пристанскаго Городскаго Старосты было получено предложеніе отъ Исполнительнаго Бюро Главнаго Комитета Выставки Приамурскаго Края слѣдующаго содержанія:*

**ИСПОЛНИТЕЛЬНОЕ БЮРО**

Главнаго Комитета

**— ВЫСТАВКИ —**

Приамурскаго Края.

Хабаровскъ.

26-го мая 1912 года

№ 443.

*Г. Городскому Головѣ  
въ гор. Зей-Пристань.*

*Милостивый Государь!*

*Въ цѣляхъ наиболѣе нагляднаго и цѣльнаго представленія на предстоящей въ 1913 году Выставкѣ Приамурскаго Края о созданіи и культурномъ ростѣ городовъ Приамурья, Исполнительное Бюро, съ одобренія Главнаго Начальника Края, признало желательнымъ имѣть въ числѣ экспонатовъ на выставкѣ исторію городовъ Края съ планами ихъ, чертежами, таблицами, и картограммами, показывающими постепенный ихъ ростъ и развитіе по десятилѣтіямъ, начиная съ 1863 года.*

*Сообщая объ этомъ, Исполнительное Бюро имѣетъ честь покорнѣйше просить Васъ принять на себя трудъ по составленію и изданію за городской счетъ исторіи*

города Зезя Пристань, руководствуясь выработанной Бюро для этой цѣли и прилагаемой при семъ программой.

### **Программа.**

Годъ основанія города. Историческій очеркъ.

- 1) *Размѣръ городской земли;*
- 2) *Число жилыхъ зданій каменныхъ и деревянныхъ;*
- 3) *Число жителей мужчинъ и женщинъ;*
- 4) *Распределение ихъ по національностямъ;*
- 5) *Число торговыхъ фирмъ и ихъ названія или фамиліи собственниковъ;*
- 6) *Школы и церкви;*
- 7) *Городской бюджетъ: доходы и расходы; (Ростъ города по 10-ти лѣтіямъ съ 1863 г. Все это выразить въ діаграммахъ, планахъ и проч.)*
- 8) *Врачебная, санитарная, благотворительная и ветеринарная помощь;*
- 9) *Банковое дѣло и его обороты въ діаграммахъ;*
- 10) *Общественная нравственность и число преступленій.*
- 11) *Общественныя бѣдствія: эпидеміи, пожары и наводненія.*
- 12) *Общественное благоустройство: мостовья, сады, скверы, памятники, освѣщеніе улицъ, водопроводъ, канализація, трамвай, телефонъ, пристани, общество спасанія на водахъ, клубы, собранія, гостинницы, театры, народный домъ, базары, ярмарки, яхтъ-клубы, гимнастическія и друг. спортивныя общества, дѣтскіе сады.*
- 13) *Фабрики, заводы, мастерскія, число рабочихъ, годовая производительность;*

14) Характеристика наиболее видных общественных деятелей.

15) Общее заключение: городъ прежде и теперь.

**ПРИМЪЧАНІЕ:** Исполнительное Бюро, намѣчая общую программу вопросовъ, предоставляет полную свободу и самостоятельность въ изложеніи.

Согласно вышеприведеннаго предложенія Комитета и желая послужить общему дѣлу по мѣрѣ своихъ силъ и умѣнья, я взялъ на себя трудъ составленія историко-статистическаго обзора, каковой и предлагаю снисходительному вниманію интересующихся городомъ Зейская-Пристань.

Цифровой матеріалъ весь безъ исключенія взятъ мною изъ официальныхъ отчетовъ соответствующихъ учреждений.

Фактическая сторона приводимыхъ въ обзоръ событій частью почерпнута изъ разспросовъ старожиловъ и осведомленныхъ лицъ, частью является плодомъ личныхъ воспоминаній и наблюденій составителя, который тоже не новичекъ въ Краѣ (вообще на Амуръ съ 1872 г., а на Зей съ десяти-лѣтнимъ перерывомъ съ 1885 года).

Спеціальныя отдѣлы, какъ напримѣръ: по медицинѣ и ветеринаріи составлены: первый городскимъ врачомъ М. И. Фишеромъ, второй ветеринарнымъ пунктовымъ врачомъ Э. I. Некрашевичемъ.

Иллюстрированъ обзоръ фототипіями съ снимковъ фотографа-любителя Н. А. Варфоломеева.

*К. Шмидтъ.*

17 іюля 1913 г.

Гор. Зейская-Пристань.



### **Дополнительное поясненіе**

За недостаткомъ времени для изданія печатно, книга была отправлена 21 іюля 1913 года на Хабаровскую выставку въ одномъ рукописномъ экземплярь, исполненномъ на пишущей машинѣ.

Съ Выставки книга получена 9-го апрѣля 1914 года, послѣ чего и предпринято изданіе ея въ печатномъ видѣ.

Наиболѣе значителъныя въ жизни города перемѣны, происшедшія за время съ іюля 1913 года по май 1914 года приведены въ настоящемъ изданіи въ видѣ подстрочныхъ примчаній.

Адресъ-календарь составленъ заново согласно послѣднихъ, передъ изданіемъ настоящей книги, свѣдѣній.

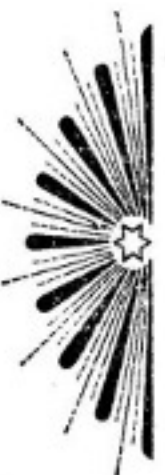

# Городъ Зейская-пристань,\*) Амурской области.

## Глава I.

Историческій очеркъ. Годъ основанія города. Географическое его положеніе.

Многія глухія мѣста далекой Сибири ожили благодаря золоту. Этотъ могучій рычагъ побуждалъ, сперва, отдѣльныхъ смѣльчаковъ-развѣдчиковъ уходить за сотни верстъ отъ жилыхъ мѣстъ безъ дорогъ и картъ съ однимъ вожакомъ-ороченомъ, а затѣмъ, когда такому развѣдчику утыбалось счастье и удавалось найти золотыя розсыпи, то въ таежной глуши со сказочной быстротою возникала жизнь: строились дома и склады, проводились дороги и начиналась шумная дѣятельность по добычѣ драгоцѣннаго металла.

Для связи приисковаго района съ жилыми мѣстами устраивались передаточные пункты, именуемые складами или резиденціями. Въ качествѣ именно такого пункта и началъ свое существованіе городъ Зейская-Пристань.

Въ 1879 гду въ совершенно необитаемой мѣстности на правомъ берегу рѣки Зеи, въ разстояніи 620 верстъ отъ города Благовѣщенска и отъ населеннаго пункта на рѣкѣ Амурѣ - станицы Черняевой - въ 150 верстахъ, была устроена Верхне-Амурской золотопромышленной Компаніей резиденція.

Резиденція эта имѣла назначеніе обслуживать открытые въ Зейской системѣ довѣренными Верхне-Амурской Компаніи Алексѣемъ Ивановичемъ Нерпинымъ золотые промыслы.

Доставляемые по р. Зеѣ на резиденцію припасы и прочіе

\*) 3 Ноября 1913 г. по ходатайству городского самоуправления воспослѣдовало Высочайшее повелѣніе о переименованіи города „Зейская пристань“ въ городъ „Зею“ (Собр. Узакон. 17 дек. 1913 г. № 276 ст. 2855).

предметы прискового снабженія складывались въ устроенные для этой надобности амбары и затѣмъ уже зимнимъ путемъ переправлялись далѣе въ присковые районы.

Сообщеніемъ съ ближайшими населенными пунктами - городомъ Благовѣщенскомъ въ лѣтнее время служила рѣка Зея, а со станицей Черняевой вьючная тропа пролегавшая въ значительной части по труднодоступнымъ болотистымъ мѣстностямъ. Въ зимнее-же время до Черняевой по льду рѣки Амура, а отъ Черняевой на Зею устроеннымъ той-же Верхне-Амурской Компаніей зимникомъ, прѣходившимъ частью руслами рѣчекъ, частью лѣтнею дорогою.

Здѣсь нельзя не упомянуть кстати, что основаніемъ Зейскаго склада и почти одновременно нѣсколько выше по Зеѣ (на Инарогдѣ) такого-же склада другой золотопромышленной Компаніей— „Зейской“ положено начало судоходству по р. Зеѣ. Первый грузодоставщикъ къ вновь - устроеннымъ жилымъ пунктамъ по совершенно неизслѣдованной тогда еще рѣкѣ былъ парходовладѣлецъ Прокопій Ивановичъ Пахолковъ.

Съ годами Зейскій складъ понемногу заселялся, преимущественно поставщиками и подрядчиками Верхне-Амурской К-о. Открыли свои отдѣленія и двѣ торговыя фирмы - Чуринъ и Опаринъ. Однако-жъ заселеніе шло очень слабо и еще въ началѣ девяностыхъ годовъ прошлаго столѣтія трудно было представить, что поселокъ выйдетъ изъ первоначальныхъ своихъ рамокъ - временнаго перегрузочнаго пункта, устроеннаго исключительно для надобностей золотыхъ присковъ Верхне-Амурской Компаніи.

Но съ развитіемъ въ Зейскомъ округѣ мелкой золотопромышленности, когда вмѣстѣ съ тѣмъ началась и свободная раздача казенныхъ земель подъ устройство усадебъ, „Зейскій складъ“ началъ быстро разрастаться; къ началу девятисотыхъ годовъ уже насчитывалось въ немъ нѣсколько сотенъ усадебъ съ населеніемъ въ 4 - 5 тысячъ душъ.

Хотя для обитателей „склада“ положеніе свободныхъ хуторянъ и представляло свои удобства, однако-жъ для такого сравнительно крупно заселеннаго пункта все болѣе и болѣе ощущалась необходимость въ какой-либо общественной орга-

низации. Сельская организация ни по роду занятій, ни по составу населенія не подходила; болѣе соответствующимъ мѣстнымъ условіямъ являлось городское устройство, о чемъ населеніемъ и было возбуждено ходатайство. Ходатайство это было уважено: **ВЫСОЧАЙШИМЪ ПОВЕЛѢНІЕМЪ** 12 марта 1906 года поселку была дарована общественная организация съ упрощеннымъ городскимъ управленіемъ и наименованіемъ городъ „Зейская-Пристань.“

Первый сходъ домохозяевъ для избранія состава городского самоуправления состоялся 13 августа 1906 года. Обывателей съ правомъ голоса насчитывалось 377, изъ коихъ осуществило свои выборныя права 62 лица.\*) Въ уполномоченные (гласные) были избраны: Бардѣевъ Г. М., Варфоломеевъ Н. А., Викуловъ А. К., Грошевиловъ Н. П., Дергаевъ Е. К., Капустинъ И. М., Коломинъ С. С., Ляпустинъ Ф. И., Мурзинъ И. И., Мостовской А. А., Мурзинъ А. И., Орловъ П. А., Плотниковъ С. С., Тулуповъ П. А., Чадовъ В. Г.; кандидатами къ нимъ: Шмидтъ К. Ф., Ямщиковъ В. Ф., Охотниковъ Е. П., Антоненко Д. Я., Выборы старосты (головы) и двухъ его помощниковъ произведены 19-го и 23-го октября 1906 г.—Избраны: городскимъ старостой Н. М. Лапшаковъ, помощниками его: Е. К. Дергаевъ и К. Ф. Шмидтъ.

Н. М. Лапшаковъ, прослуживъ въ должности городского старосты два года, вышелъ по болѣзни въ отставку. Первое четырехлѣтіе вмѣсто выбывшаго Н. М. Лапшакова дослуживалъ К. Ф. Шмидтъ, остающійся, по избранію на новое четырехлѣтіе, въ этой должности и въ настоящее время.

Городское самоуправленіе сформировалось и начало функционировать съ декабря 1906 года.

Къ началу введенія городского общественного управленія въ поселкѣ уже было нѣсколько правительственныхъ учреждений: Горный надзоръ въ лицѣ Горнаго исправника и Окружнаго инженера съ ихъ канцеляріями, мировой судья, почтово—телеграфная контора, нотариусъ, представители лѣсного и акцизнаго вѣдомствъ, завѣдывающій верхнимъ тече-

\*) При введеніи въ 1876 году городского самоуправления въ городъ Благовѣщенскъ обывателей съ правомъ голоса насчитывалось до 376, изъ коихъ осуществило свои выборныя права 82 лица. (Спутникъ по Сибири, Маньчжуріи, Амуру и Уссурийскому Краю И. С. Кларка за 1913 годъ. Отдѣлъ III. Страница 199).

ніемъ рѣки Зеи Управленія Водныхъ путей, скотопрогонный пунктъ подъ наблюденіемъ ветеринарнаго врача.

Существовала церковь, построенная главнымъ образомъ на средства Верхне-Амурской золотопромышленной К-о при участіи денежными пожертвованіями мѣстныхъ обывателей; при церкви постоянный причтъ - священникъ и псаломщикъ.

Функционировало отдѣленіе Русско-Китайскаго банка, вскорѣ, правда закрытое по инициативѣ бывшаго въ то время директора Благовѣщенскаго отдѣленія того же банка П. П. Москвина.

Такимъ образомъ въ исторіи возникновенія города Зейской-Пристані можно отмѣтить три главныхъ момента.

1) Устройство въ 1879 году Верхне-Амурской Компаніей резиденціи для обслуживания ея золотыхъ приисковъ.

2) Развитіе мелкой золотопромышленности и начало усиленнаго притока свободныхъ засельщиковъ во второй половинѣ девяностыхъ годовъ. и

3) Преобразование поселка въ городское поселеніе 12 марта, 1906 года.

Городъ расположенъ подъ 53°42' сѣверной широты и 127°15' восточной долготы (отъ Гринвича), на высотѣ приблизительно 250 метровъ надъ уровнемъ моря.\*)

По вычисленіямъ же астронома Абольдта, произведеннымъ въ 1909 г.: „сѣверная широта 53°42'29", восточная долгота (отъ Пулково) 96°55'22". Высота надъ уровнемъ моря около 107 саж.

## **Глава II.**

**Городской земельный надѣлъ. Землевладѣніе и землепользованіе.**

При преобразованіи поселка въ городъ, ему **ВЫСОЧАЙШЕ** было повелѣно выдѣлить изъ государственныхъ земель, какъ сказано въ актѣ объ образованіи города:—

„согласно одобреннымъ главнымъ начальствомъ края планамъ, удобной и неудобной земли, всего въ количествѣ около 13900 дес. съ изъятіемъ изъ сего количества нѣкоторыхъ,

\*) „Извѣстія метеорологическаго бюро Амурскаго района“. Выпускъ первый. 1913 года страж. 3-я.—

по указанію бывшаго министерства земледѣлія и государственныхъ имуществъ оброчныхъ статей и земельныхъ участковъ, подлежащихъ оставленію въ вѣдѣніи казны.—\*)

Этотъ надѣлъ былъ нарѣзанъ въ двухъ участкахъ: 8302 дес. раскинуты по обѣимъ сторонамъ рѣки Зеи, окружали городъ и 5448 дес., были отведены по долину рч. Огникона, въ разстояніи 20 верстъ отъ перваго участка-на Зеѣ.

Двадцативерстная черезполосица, отдѣлявшая Огниконскій участокъ отъ города, лишала горожанъ возможности фактически использовать въ хозяйственномъ отношеніи Огниконскія угодія, что и заставило возбудить ходатайство объ обмѣнѣ на примыкающій къ городскому надѣлу Мокче-Гуликскій участокъ. Это ходатайство разрѣшилось для города благопріятно и лѣтомъ 1911 г. состоялось примежеваніе просимаго участка, а вмѣстѣ съ тѣмъ произведено и генеральное межеваніе и всего городского надѣла.

По конфигураціи земной поверхности весь городской надѣлъ (Зейскій и Мокче-Гуликскій участки) представляетъ долину рѣки Зеи, окаймленную невысокими, но довольно круто поднимающимися на сѣверѣ и востокѣ кряжами; въ западной части надѣла, водораздѣлъ рѣкъ Гулика и Мокчи тоже довольно высокъ и крутъ.

Надѣлъ орошается въ достаточной степени: главной артеріей является рѣка Зея; правый ея берегъ прорѣзанъ небольшими рѣчками Мокчей и Гуликомъ, а лѣвый рѣчками Пиканомъ и Алгачаномъ. Кромѣ того тутъ-же расположено большее Лунгинское озеро и нѣсколько небольшихъ озеръ, немѣющихся пока названій. Весьма значительная часть надѣла занята мѣшаннымъ низкорослымъ и хилымъ лѣсомъ.

По генеральному межеванію 1911 года въ городской надѣлъ вошло всего удобной и неудобной земли  $13731^{1598}/_{2400}$  десятинъ.

Распредѣленіе городского земельного надѣла по угодіямъ въ данное время представляется въ слѣдующемъ видѣ:

Подъ усадьбами и огородами . . . . . 191 д.

\*) Собраніе узаконеній и распоряженій Правительства 2-го Іюля 1906 года, № 178 ст. 1094.

Назначенная подъ селитьбу, но еще не заселенная часть . . . . .	104 д.
Подъ выгонами . . . . .	870 д.
Отведено подъ пашни . . . . .	762 д.
„ „ сѣнокосы . . . . .	2490 д.
Подъ мѣшаннымъ лѣсомъ и кустарникомъ . . . . .	7663 д.
„ водою . . . . .	808 д.
„ дорогами . . . . .	43 д.
„ бечевникомъ . . . . .	54 д.
Болота кочковатого съ кустарникомъ . . . . .	746 д.

Въ настоящее время порядокъ землепользованія городской землей можетъ быть представленъ въ слѣдующемъ видѣ:

Городской земельный надѣлъ внѣ-селитьбенной площади частью сдается по угодіямъ въ аренду, частью используется выгонами бесплатно для нуждъ горожанъ. Что же касается селитьбенной части, то до переименованія Зейской-Пристани въ городское поселеніе, она представляла собою рядъ самостоятельныхъ хуторовъ на арендованной у казны землѣ; аренда ихъ, какъ выражено въ ВЫСОЧАЙШЕМЪ актѣ 12 марта 1906 года, сохраняла свою силу до окончанія арендныхъ сроковъ, по истеченіи-же таковыхъ, городъ дѣлался полновластнымъ хозяиномъ всего надѣла.

Большинство жителей арендовало участки у Лѣсничества по многу лѣтъ и привыкло смотрѣть на участки какъ на свою неотъемлемую собственность, тѣмъ болѣе, что и при случаяхъ неуплаты арендныхъ денегъ, участки Лѣсничествомъ отъ неисправныхъ плательщиковъ не отбирались.

Въ виду этой особенности Собраніе городскихъ уполномоченныхъ при разсмотрѣніи вопроса о формѣ землепользованія для селитьбенной площади должно было допустить также нѣкоторыя особенности: участки могутъ быть приобретаемы въ собственность путемъ выкупа. До производства-же такового, фактическіе владѣльцы участковъ могли пользоваться ими безвозмездно до 1-го января 1910 года, при чемъ, однако, оцѣночный сборъ съ возведенныхъ построекъ и всякія другія подобнаго рода повинности падали на владѣльца, какъ

будущаго собственника. Съ 1-го января 1910 года лица, не выкупившія своихъ участковъ, продолжаютъ ими пользоваться и распоряжаться лишь при условіи взноса въ доходъ города особаго сбора въ размѣрѣ одной пятой выкупной стоимости участка въ годъ, впредь до выкупа, право на который не прекращается. Сборъ этотъ названъ арендою, а пользователь въ отличіе отъ собственника—арендаторомъ; срокъ для пользованія не опредѣленъ.

Выкупная стоимость усадебныхъ участковъ, смотря по мѣстоположенію участка, раздѣлена на четыре разряда: 1-й разрядъ 14 коп., а угловыя мѣста по 16 коп. за квадрат. сажень; 2-ой разрядъ по 8 коп., угловыя по 10 коп.; 3-ій разрядъ по 4 к., угловыя по 6 к.; 4-ый разрядъ, куда входитъ и вся Зарѣчная часть города, по 2 коп., угловыя мѣста по 4 коп. за квадрат. сажень.

Эта выкупная стоимость повышается по нижеслѣдующимъ признакамъ: а) Если участокъ превышаетъ размѣрами 1500 кв. сажень, то выкупная стоимость всего участка въ полтора раза болѣе противъ нормальной; б) Если участокъ сквозной, т. е. выходитъ на двѣ улицы, то независимо отъ его размѣровъ выкупная плата тоже повышается въ полтора раза; в) Если участокъ занимаетъ сквозное, на двѣ улицы, положеніе и превышаетъ размѣрами 1500 кв. сажень, то выкупная стоимость квадратной сажени такого участка повышается вдвое.

Размѣры выкупаемыхъ участковъ остаются тѣ-же, въ коихъ участки были арендованы пользователемъ у казны подъ хуторъ. Въ большинствѣ они полдесятинные, т. е. вдвое больше нормальныхъ городскихъ.

Къ 1913-му году остается въ пользованіи на арендномъ правѣ не выкупленныхъ еще 282 усадебныхъ участка, изъ общаго ихъ количества 618-ти.

### **Глава III.**

**Число зданій. Строительство города прежде и теперь. Городскія улицы, планировка города.**

Застройка усадебныхъ участковъ шла довольно дѣятельно. Къ концу 1912 года въ городѣ насчитывалось 951 жи-



лыхъ деревянныхъ зданій и два небольшихъ каменныхъ. Последнія построены только въ 1911 году.

Вообще о строительствѣ города нужно сказать, что постройки болѣе капитальнаго характера и городского типа стали производиться только за послѣдніе годы, а ранѣе, первые засельщики, строясь на арендованныхъ у казны участкахъ не рисковали возводить капитальныя сооруженія на землѣ, которая, по силѣ контракта, всегда могла быть отобрана. И строились, такимъ образомъ, лишь-бы удовлетворить свои неприхотливыя жилищныя потребности.

Съ переходомъ поселка на городское положеніе условія существенно измѣнились: земельныя усадебныя участки стали закрѣпляться въ собственность путемъ выкупа или пріобрѣтенія съ публичныхъ торговъ у города. Вмѣстѣ съ тѣмъ измѣнился и характеръ строительства: на собственной землѣ каждый чувствуетъ себя полноправнымъ хозяиномъ и не боится затратить для созданія цѣнной недвижимости. Вновь сооружаемыя зданія въ большинствѣ строятся на каменныхъ фундаментахъ и подъ желѣзныя крыши.

Казенныхъ зданій въ городѣ немного: домъ Лѣснаго Вѣдомства, построенный на казенномъ усадебномъ участкѣ и четыре дома Управленія водныхъ Путей-Амурскаго бассейна: два большихъ и два флигеля, пріобрѣтенныя Управленіемъ изъ частныхъ рукъ, со спеціальнымъ назначеніемъ оборудованія врачебно-наблюдательнаго пункта.

Общественныхъ городскихъ зданій тоже пока немного: зданіе 2-хъ класснаго Пушкинскаго училища, домъ для полиціи, помѣщеніе для пожарной команды съ пожарной каланчей и хозяйственными при ней сооружениями, домъ гдѣ помѣщается городское общественное управленіе, домъ на базарной площади, часть котораго сдается въ аренду подъ чайную, а часть занята теплушкою съ резервуаромъ для воды и городская скотобойня.

Изъ частныхъ зданій можно отмѣтить отличающіяся своею, по сравненію съ другими, внѣшностью: магазины: Торговаго Дома И. Я. Чуринъ и К-о, А. А. Урманчеевъ съ С-номъ, Домъ И. А. Опарина съ магазиномъ при немъ, Г. И. Капу-

стина и И. М. Капустина, пивоваренный заводъ Зейскаго Т-ва, и нѣсколько десятковъ домовъ городскихъ обывателей.

Ниже приводимая таблица показываетъ размѣры строительства молодого города со времени перехода его на городское положеніе и по 1912 годъ включительно:

Жилыхъ зданій	въ 1907 году . . . . .	784.
„	„ 1908 . . . . .	806.
„	„ 1909 . . . . .	844.
„	„ 1910 . . . . .	877.
„	„ 1911 . . . . .	898.
„	„ 1912 . . . . .	953.

Нумерація домовъ пока еще не введена; усадебные участки занумерованы. Распланировка улицъ, разбивка и нумерація участковъ сдѣланы еще Лѣсничествомъ при раздачѣ земель подъ хутора.

Въ данное время улицъ въ городѣ 7, проулковъ 15.

Наименованіе улицъ, за немногими исключеніями, остается пока еще первоначальное. Продольныя улицы (вдоль рѣки Зеи) въ большинствѣ именуется порядковымъ номеромъ по времени ихъ возникновенія: Вторая, Третья, Четвертая, Пятая. Поперечныя (перпендикулярно къ рѣкѣ Зеѣ) всѣ называются проулками и именуется по фамиліямъ болѣе видныхъ домохозяевъ улицы: Лапшаковский, Рубановскій, Межовскій, Опаринскій, Капустинскій, Богдановскій, Яворскій и такъ далѣе. Въ зарѣчной части города-Зарѣчной Слободѣ пролегаетъ только одна продольная улица—Набережная, отъ нея въ глубь проложено 10 коротенькихъ проулковъ.

Центральная улица въ городѣ—Чуринская, называвшаяся ранѣе Второй. Она лучше другихъ обстроена и гуще заселена.

Береговая полоса, пролегающая во всю длину города, нынѣ наименована въ память трехсотлѣтія Царствованія ДОМА РОМАНОВЫХЪ—Романовскою Набережною.

#### Глава IV.

**Населеніе города. Промыслы и занятія населенія. Фабричная и заводская промышленность. Средне-справочныя цѣны на жизненные припасы, рабочія руки и квартиры.**

Населеніе гор. Зейской-Пристані преимущественно русское.

Городъ представляетъ собой центръ золотопромышленнаго округа, въ которомъ проживаетъ 15-20 тысячъ человѣкъ.

Вполнѣ естественно по-этому, что население города въ количественномъ отношеніи довольно значительно колеблется, въ зависимости отъ притока пришлаго приисковаго элемента. Болѣе или менѣе постоянною величиною нужно считать пять съ половиною тысячъ человѣкъ.

По ежегодно производимымъ городскимъ самоуправленіемъ, посредствомъ подворнаго обхода, переписямъ население въ подраздѣленіяхъ по полу, національностямъ, а русскіе подданные и по сословіямъ выражается въ нижеслѣдующихъ цифрахъ:

П о н а ц і о н а л ь н о с т я м ъ :

	Русскихъ подданныхъ	Иностранцевъ	В С Е Г О
Въ 1907 г. . . . .	5276	552	5828
" 1908 г. . . . .	5283	680	5963
" 1909 г. . . . .	4524	609	5133
" 1910 г. . . . .	4727	627	5354
" 1911 г. . . . .	4856	565	5421
" 1912 г. . . . .	4689	478	5167

П о п о л у :

	Мужчинъ	Женщинъ	В С Е Г О
Въ 1907 г. . . . .	3459	2369	5828
" 1908 г. . . . .	3800	2163	5963
" 1909 г. . . . .	2883	2250	5133
" 1910 г. . . . .	3042	2312	5354
" 1911 г. . . . .	3040	2381	5421
" 1912 г. . . . .	2935	2232	5167

Русскіе подданные по-сословіямъ:

	Крестьянъ	Мѣщанъ	Прочихъ сословій	В С Е Г О
Въ 1907 г. . . . .	3527	1630	119	5276
" 1908 г. . . . .	3835	1335	113	5283
" 1909 г. . . . .	3361	935	228	4524
" 1910 г. . . . .	3361	1017	289	4727
" 1911 г. . . . .	3371	1189	296	4856
" 1912 г. . . . .	3233	1152	304	4689

## ТАКСА

### ДЛЯ ЛЕГКОВЫХЪ ИЗВОЗЧИКОВЪ Г. ЗЕИ.

*Утверждена Г. Военнымъ Губернаторомъ Амурской области, мая 26 дня 1909 года.*

- 1) За часовую ѣзду по городу за каждый часъ . . . 1 р.
- 2) За нечасовую ѣзду по городу за первые три квартала 30 к.
- 3) И за каждый кварталъ дальнѣйшаго разстоянія . . 10 к.
- 4) За поѣздку отъ Межовскаго переулка по Набережной, по направленію къ пароходнымъ пристанямъ и далѣе разстояніе исчисляется слѣдующимъ порядкомъ:
  - а) отъ Межовскаго до Новаго переулка (до больницы В. А. К-о) считается 2 квартала, б) парадной пароходной пристани (бесѣдка В.-А. К-о) считается третій кварталъ, в) отъ бесѣдки до казармъ В.-А. К-о (нынѣ расположена воинская часть) четвертый кварталъ и г) отъ казармъ до лѣсопилки Ружицкаго пятый кварталъ.
- 5) Плата за переѣздъ по льду рѣки въ Зарѣчную Слободу 25 к., тамъ ѣзда изъ расчета по кварталамъ.
- 6) За ожиданіе: за первыя 10 мин. 20 коп., за каждыя слѣдующія 5 мин. 5 коп.
- 7) На экипажахъ парныхъ плата, указанная п.п. 1—4 настоящей таксы берется въ полуторномъ размѣрѣ.
- 8) Въ первые два дня Рождества Христова, Новый Годъ, послѣдніе два дня Масляницы, первые два дня Пасхи и ночью отъ 11 ч. вечера до 5 ч. утра, такса, означенная п.п. 1—4 удваивается, а въ парномъ экипажѣ по соглашенію.
- 9) Плата за поѣздку за городъ въ мѣста неуказанныя таксой, по соглашенію.

**Примѣчаніе:** Длина квартала принимается не менѣе какъ въ 100 сажень, кварталы меньшей длины считаются два за одинъ.

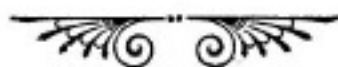

Изъ вышеприведенныхъ таблицъ не видно прироста населенія за послѣдніе 4 года. Оно и въ дѣйствительности такъ. Причины этого, несомнѣнно временнаго явленія, легко уяснить. Возникающія по линіи постройки желѣзной дороги «бойкія мѣста» притягиваютъ къ себѣ засельщиковъ, въ ущербъ отброшеннымъ въ сторону, какъ на примѣръ Зейская-Пристань, мѣстамъ. Само собою разумѣется, что когда дорога достроится и жизнь изъ лихорадочно приподнятой войдетъ въ определенную колею, то многіе изъ желѣзно-дорожныхъ скороснѣлыхъ поселковъ, утративъ значеніе «бойкихъ мѣстъ», перейдутъ на положеніе скромныхъ, а нѣкоторые и пустынныхъ желѣзно-дорожныхъ станцій. Тогда снова прійдетъ время рости временно забытымъ мѣстамъ. На этотъ случай у Зейской-Пристани есть свои особенности, свои преимущества. Она единственный городской центръ для всего средняго теченія рѣки Зеи, центръ огромнаго золотопромышленнаго округа и наконецъ, по своему естественному положенію, будущій уѣздный городъ заселяющагося земледѣльческаго района.

#### **Промыслы городского населенія.**

Главнымъ источникомъ существованія преобладающей массы населенія все еще пока служатъ: доставка и перевозка грузовъ на пріиска, подряды на поставку сѣна, заготовка строевого лѣса и дровъ какъ для нуждъ города, такъ и для сплава въ Благовѣщенскъ и въ другія населенныя мѣста, расположенныя въ низовьяхъ р. Зеи.

Хотя за послѣдніе годы, когда занятіе извозомъ по многимъ причинамъ не стало уже представлять былыхъ выгодъ, въ населеніи замѣтно проявилось стремленіе къ хлѣбопашеству.

Въ 1909 году былъ произведенъ первый опытъ раздачи городскихъ земель подъ распашку. Опытъ увѣнчался успѣхомъ и земледѣліе, какъ это можно судить по ниже-приводимой таблицѣ, обѣщаетъ занять видное мѣсто въ экономической жизни городского населенія, не смотря на то, что приходится съ большимъ трудомъ и затратами отвоевывать у суровой тайги каждый клочъ земли.

	Сдано подь распашку	Изъ этого разработано и засѣяно	Употреблено на обмененіе	С Н Я Т О
Въ 1909 г. . .	300 д.	12 д.	125 п.	935 п.
„ 1910 г. съ занятыми равѣе	324 „	54 „	545 „	3885 „
Въ 1911 г. тоже	333 „	91 „	912 „	6025 „
„ 1912 г. тоже	360 „	145 „	1452 „	10130 „

Засѣвается пока преимущественно овесъ; дѣлаются опыты и съ другими сортами хлѣбовъ.

Земли въ аренду подь хлѣбопашество сдаются на очень льготныхъ условіяхъ. Арендная плата, по 1 рублю за десятину въ годъ, вносится по прошествіи года, въ декабрѣ; срокъ аренды былъ 12 лѣтъ, но съ изданіемъ закона 15 марта 1911 года предположено его увеличить.\*)

О г о р о д н и ч е с т в о, хотя и не имѣетъ самостоятельнаго промышленнаго значенія, однако жъ является довольно значительной отраслью хозяйства.

Продукты огородничества служатъ не только для собственныхъ потребностей городского населенія, но и являются предметомъ вывоза въ п р і и с к о в ы е районы.

Таблица производства главныхъ продуктовъ огородничества:

	Картофель	Капуста	Огурцы	Морковь	Свекла
В Ъ П У Д А Х Ъ					
Въ 1907 г. . .	33258	4573	} Не реги- стро- вались	117	200
„ 1908 г. . .	33300	4650		125	250
„ 1909 г. . .	33173	4928		448	113
„ 1910 г. . .	35065	6599	660	451	151
„ 1911 г. . .	35913	6729	660	498	150
„ 1912 г. . .	45116	7375	819	341	164

Ж и в о т н о в о д с т в а съ промышленной цѣлью нѣтъ. Лошади и рогатый скотъ обслуживаютъ собственные нужды городского населенія: первыя служатъ главной рабочей силой извознаго промысла и своихъ домашнихъ хозяй-

\*) Ввиду важности вопроса о возможности развитія здѣсь земледѣлія, въ настоящей книгѣ, въ особомъ приложеніи, приводятся выдержки изъ книги „Труды командированной по ВЫСОЧАЙШЕМУ повелѣнію Амурской экспедиціи. Выпускъ XIV. Матеріалы Метеорологическихъ стѣбцій по изученію климата, почвы и растительности Амурской области 1909-1910 г.г. подь редакціей Н. И. Прохорова“—касавшіяся опытовъ и наблюденій на Пикапской метеорологической станціи и опытовъ акклиматизаціи при ней похлѣ.

ственныхъ работъ, вторья такъ же для удовлетворенія главнымъ образомъ своихъ только нуждъ въ молочныхъ продуктахъ; нѣкоторый избытокъ послѣднихъ, правда, идетъ на продажу, но исключительно тутъ же въ городѣ.

За время существованія города животноводство выражается въ нижеслѣдующихъ цифрахъ:

	Лошадей	Рогатаго скота	Свиней
Въ 1907 г. . . . .	1205	751	565
„ 1908 г. . . . .	1250	775	584
„ 1909 г. . . . .	1355	879	332
„ 1910 г. . . . .	1323	865	267
„ 1911 г. . . . .	1334	687	227
„ 1912 г. . . . .	1386	963	253

#### Ремесленное производство.

Занятіе жителей ремеслами занимаетъ въ данное время довольно видное мѣсто среди занятій и промысловъ городского населенія. Ранѣе ремесленники не имѣли мастерскихъ, а плотничали, кузнечили, столярили и проч., въ свободное отъ извоза время, но за послѣдніе годы ремесло сдѣлалось основой благосостоянія для многихъ жителей, стало ихъ постояннымъ занятіемъ съ правильно организованными мастерскими, хотя все-таки и теперь еще многіе ремесленники въ городѣ попрежнему дѣлятъ свое время между мастерской, домомъ, полемъ и извозомъ.

Число ремесленниковъ, занимающихся обработкою продуктовъ и производствомъ разныхъ предметовъ показывается въ слѣдующихъ цифрахъ:

	1907	1908	1909	1910	1911	1912
	Г о д ы					
Хлѣбопековъ . . . . .	10	10	5	7	7	11
Колбасниковъ . . . . .	—	1	1	2	2	2
Кондитеровъ . . . . .	1	2	2	2	2	2
Портныхъ . . . . .	5	9	12	16	12	16
Модистокъ . . . . .	2	3	4	5	4	4
Сапожниковъ . . . . .	12	15	11	17	15	17

Печниковъ . . . . .	5	12	4	13	9	11
Столяровъ . . . . .	6	16	8	17	14	23
Шорниковъ . . . . .	3	6	1	4	6	4
Каретниковъ . . . . .	1	3	3	3	2	1
Кузнецовъ . . . . .	8	14	9	12	12	19
Колесниковъ . . . . .	4	4	4	3	4	2
Камен. и каменотесовъ.	—	—	—	—	10	8
Маляровъ и обойщиковъ.	3	12	2	13	10	11
Бондарей . . . . .	2	4	4	4	3	1
Стекольщиковъ . . . . .	3	6	6	8	6	6
Кровельщиковъ . . . . .	4	12	10	10	8	8
Плотниковъ . . . . .	40	33	41	51	43	54
Пильщиковъ . . . . .	60	40	46	40	36	30
Часов. дѣль мастеровъ .	5	4	4	5	5	5
Зол. и сер. дѣль мастеровъ.	3	3	3	3	3	3
Рѣзчиковъ . . . . .	1	1	1	1	1	1
Слесарей . . . . .	7	4	3	5	8	5
Парикмахеровъ . . . . .	2	3	2	2	3	4
Переплетчиковъ . . . . .	2	1	—	3	2	2
Штукатуровъ . . . . .	2	—	—	23	16	13
Жестяниковъ . . . . .	—	3	—	2	8	3
Кожевниковъ . . . . .	2	2	2	1	1	1
Прачекъ . . . . .	3	4	4	5	5	7
Фотографовъ . . . . .	2	3	2	2	3	4
Валенщиковъ . . . . .	—	—	—	—	—	1

Фабрично-заводская промышленность въ городѣ Зейская-Пристань выражена пока незначительными величинами. Въ строгомъ смыслѣ слова-заводовъ можно считать только три: Пивоваренный Зейскаго Т-ва, кожевенный съ производствомъ простонародной обуви, Г. И. Иванова (былъ еще одинъ, но въ 1912 году закрылся) и лѣсопильный А. И. Ружицкаго. Послѣдній послѣ двухъ-лѣтняго перерыва нынѣ снова пускается въ дѣйствіе. Остальныя заведенія, хотя въ статистическихъ городскихъ отчетахъ регистрируются въ отдѣлѣ „фабричная и заводская промышленность“, но было-бы правильнѣе отнести ихъ къ разряду мастерскихъ.

По статистическимъ отчетамъ городского самоуправления фабрично-заводская промышленность выражается нижеслѣдующею таблицей:



	1907 г.		1908 г.		1909 г.		1910 г.		1911 г.		1912 г.	
	Число фабрик и заводов	Сумма произв. ства въ рубляхъ	Число рабочихъ	Сумма произв. ства въ рубляхъ	Число фабрик и заводов	Сумма произв. ства въ рубляхъ	Число рабочихъ	Сумма произв. ства въ рубляхъ	Число фабрик и заводов	Сумма произв. ства въ рубляхъ	Число рабочихъ	Сумма произв. ства въ рубляхъ
Пивоваренныхъ . . . . .	1	55000	1	48275	1	60000	1	54000	1	54000	1	51000
Кожевенныхъ . . . . .	2	5850	2	6300	2	10000	2	25000	2	25000	1	30000
Лѣсопильныхъ . . . . .	—	—	1	3000	1	3000	4	3000	не	Функці он	—	—
Мыловаренныхъ . . . . .	—	—	—	—	—	1000	2	1000	—	—	—	—
Колбасныхъ . . . . .	—	—	2	—	2	3000	3	3000	2	3500	2	4000
Изготовленіе фруктовыхъ водъ . . . . .	—	—	—	—	—	—	—	—	—	—	—	—
Квасныхъ . . . . .	—	—	—	—	—	—	—	—	—	—	1	2
Кондитерскихъ и прянич- ныхъ . . . . .	—	—	—	—	—	—	—	—	2	3500	1	2200
Кирпичныхъ (ручное про- изводство) . . . . .	2	—	2	—	—	—	—	—	2	9680	7	21900
Механическихъ и слесар- ныхъ мастерскихъ . . . . .	1	—	1	—	1	—	—	—	1	—	3	3600
Каретно-экипажныхъ . . . . .	—	—	—	—	—	—	—	—	1	1800	—	—
Кузницъ . . . . .	3	—	3	—	3	—	—	—	6	6000	6	9720
Типографій . . . . .	—	—	1	Свѣдѣн. нѣтъ	1	Свѣдѣн. нѣтъ	—	—	—	—	1	1000

**Примѣчаніе.** Болѣе точная регистрація производится только за послѣдніе два года, почему и свѣдѣнія за предыдущіе годы не полны.

## Средне-справочныя цѣны

на главные предметы потребления, на рабочія руки и на квартиры въ г. Зеѣ съ 1907 по 1912 г.  
включительно существовали слѣдующія:

Наименованіе предметовъ	1907		1908		1909		1910		1911		1912	
	Лѣтомъ	Зимой	Лѣтомъ	Зимой	Лѣтомъ	Зимой	Лѣтомъ	Зимой	Лѣтомъ	Зимой	Лѣтомъ	Зимой
	Крупчатка 1-го сорта за одинъ пудъ . . . . .	2-25	2-80	2-15	2-70	2-38	2-66	2-40	3-00	2-50	2-80	2-80
"  2-го . . . . .	2-15	2-50	2-11	2-50	2-23	2-30	2-15	2-80	2-20	2-50	2-40	2-80
"  3-го . . . . .	2-05	2-40	1-80	2-20	2-07	2-10	2-10	2-60	2-10	2-35	2-10	2-40
"  4-го . . . . .	—	—	—	—	1-55	1-67	1-60	1-80	1-55	1-75	1-70	2-20
Мука яричная за одинъ пудъ . . . . .	1-60	1-80	1-40	1-80	1-50	1-62	1-60	2-00	1-80	2-00	1-60	2-00
Пшеница въ зернѣ . . . . .	—	—	—	—	1-30	1-40	1-40	2-60	1-50	1-80	1-80	2-20
Овесь . . . . .	1-20	1-60	1-35	1-60	1-17	1-40	1-15	2-60	1-15	1-80	1-60	1-70
Крупа ячная . . . . .	—	—	2-10	2-50	2-51	2-41	2-40	2-70	2-30	2-70	2-50	2-80
Ярь-буда . . . . .	—	—	—	—	1-68	1-63	2-30	2-75	2-40	2-50	2-70	2-80
Рисъ . . . . .	3-30	4-00	3-50	4-45	3-56	3-43	3-60	2-85	3-35	3-45	3-00	4-80
Капуста квашеная . . . . .	—	—	1-60	2-50	1-55	1-65	2-00	2-00	2-70	2-75	1-50	4-00
Картофель . . . . .	0-40	0-60	0-35	0-45	0-45	0-50	0-60	0-40	0-70	0-50	0-50	0-90

Лукъ рѣпчатый . . . . .	—	—	—	—	3-80	4-00	2-50	3-20	2-60	3-00	3-00	5-00
Мясо скотско, свѣжее . . . . .	11-00	—	10-50	—	8-63	—	9-00	—	9-40	—	9-00	—
„ „ соленое . . . . .	—	—	—	—	6-10	6-15	7-00	6-30	—	6-60	6-40	6-80
„ „ мороженое . . . . .	—	7-80	—	7-75	—	7-50	6-50	6-50	7-00	6-30	—	6-80
Баранина . . . . .	—	—	—	—	8-50	7-30	6-60	6-80	6-40	6-40	8-00	9-00
Жиръ скотскій топленый . . . . .	11-60	11-60	10-00	12-00	9-97	9-75	9-60	8-20	10-00	9-60	10-00	11-00
Масло коровье . . . . .	18-00	20-00	18-00	20-00	20-25	19-87	17-50	18-50	17-50	18-00	17-25	20-00
Рыба кѣта соленая . . . . .	1-60	1-80	2-00	4-60	4-40	4-10	3-00	4-00	3-20	4-00	3-50	4-50
Соль . . . . .	1-40	1-50	1-35	1-45	1-45	1-55	1-20	1-30	1-25	1-40	1-20	1-40
Сахаръ . . . . .	—	—	—	—	8-00	8-10	7-30	8-60	7-00	7-20	6-40	7-00
Чай байховый за фунтъ . . . . .	—	—	—	—	отъ 50 3-20	1-00	1-00	1-00	0-65	0-70	1-00	1-00
„ кирпичный за кирпичъ . . . . .	—	—	—	—	0-75	0-75	0-50	0-50	0-55	0-60	0-75	0-80
Сѣно за пудъ . . . . .	0-35	0-45	0-30	0-50	0-35	0-30	0-50	0-35	0-65	0-55	0-30	0-40
Дрова листовичные $\frac{3}{4}$ аршина длины . . . . .	4-00	4-50	3-50	4-50	4-50	3-80	4-00	3-50	4-50	5-50	5-00	6-00
Керосинъ за банку . . . . .	—	—	—	—	3-25	3-25	2-75	2-75	2-75	2-75	2-90	3-00
Гречневая крупа . . . . .	—	2-80	2-00	2-80	2-03	2-00	—	—	2-15	2-60	3-20	4-00

## Поденная плата рабочимъ на ихъ содержаніи

Наименованіе рабочихъ	1907		1908		1909		1910		1911		1912	
	Лѣтомъ	Зимой	Лѣтомъ	Зимой	Лѣтомъ	Зимой	Лѣтомъ	Зимой	Лѣтомъ	Зимой	Лѣтомъ	Зимой
Плотнику . . . . .	2-25	1-60	2-50	1-75	2-50	1-75	2-50	1-50	2-50	2-00	2-60	1-40
Столяру . . . . .	2-50	1-80	2-50	1-75	2-50	1-75	3-00	1-75	3-00	2-50	3-00	2-75
Кузнецу . . . . .	3-00	2-00	3-00	2-00	3-00	2-00	2-50	1-50	3-00	2-50	3-25	1-75
Слесарю . . . . .	3-25	2-20	2-50	1-75	2-50	1-75	3-00	2-00	3-00	2-50	2-75	2-50
Печнику . . . . .	—	—	3-00	2-00	3-00	2-00	2-50	1-50	3-00	2-50	2-75	2-50
Кровельщику . . . . .	—	—	2-50	1-75	2-50	1-75	2-50	1-50	3-00	2-50	2-50	2-00
Маляру и обойщику . . . . .	—	—	2-50	1-75	2-50	1-75	2-50	1-50	3-00	2-50	2-50	2-00
Чернорабочему . . . . .	1-80	1-00	1-50	1-00	1-50	1-00	1-75	1-25	1-80	1-50	2-00	1-25
Штукатурщику . . . . .	3-00	—	—	—	—	—	—	—	3-00	2-00	3-00	2-50

## Мѣсячная плата рабочимъ на готовомъ содержаніи.

Наименованіе рабочихъ	1907		1908		1909		1910		1911		1912	
	Лѣтомъ	Зимой	Лѣтомъ	Зимой	Лѣтомъ	Зимой	Лѣтомъ	Зимой	Лѣтомъ	Зимой	Лѣтомъ	Зимой
Плотнику . . . . .	52-50	33-00	60-00	37-50	60-00	37-50	60-00	30-00	60-00	45-00	60-00	30-00
Столяру . . . . .	60-00	37-50	60-00	37-50	60-00	37-50	75-00	37-50	75-00	60-00	75-00	65-00
Кузнецу . . . . .	75-00	45-00	75-00	45-00	75-00	45-00	60-00	40-00	75-00	60-00	75-00	37-50
Слесарю . . . . .	82-50	51-00	60-00	37-50	60-00	37-50	75-00	45-00	75-00	60-00	65-00	60-00
Печнику . . . . .	75-00	45-00	75-00	45-00	75-00	45-00	60-00	30-00	75-00	60-00	65-00	60-00
Кровельщику . . . . .	60-00	37-50	60-00	37-50	60-00	37-50	60-00	30-00	75-00	60-00	60-00	45-00
Маляру . . . . .	60-00	37-50	60-00	37-50	60-00	37-50	60-00	30-00	75-00	60-00	60-00	45-00
Чернорабочему . . . . .	30-00	15-00	30-00	15-00	30-00	15-00	37-50	22-50	39-00	30-00	45-00	22-50

Цѣны на квартиры въ общемъ держатся безъ перемѣнъ; въ данное время, какъ и въ предшестующіе годы, среднюю квартирную плату, принявъ за основаніе квадратную сажень занимаемой площади, можно опредѣлить въ 30 р., за квадрат. сажень въ годъ.

## Глава V.

### Торговля. Торговля фирмы:

Торговый оборотъ въ городѣ Зеѣ за 6 лѣтъ выражается нижеслѣдующими цифрами:

	Оставалось отъ прошлаго года	Ввезено въ отчетномъ году	ИТОГО	Продано въ отчетномъ году	Перешло остаткомъ на слѣд. годъ
	Въ тысячахъ рублей				
Въ 1907 г. . .	1009	847	1883	714	1169
" 1908 г. . .	1169	1097	2266	1107	1159
" 1909 г. . .	1159	972	2131	978	1153
" 1910 г. . .	1153	1695	2848	1596	1252
" 1911 г. . .	1252	1836	3088	1696	1392
" 1912 г. . .	1392	2291	3683	2219	1464

Въ томъ числѣ торговооборотъ и иностранныхъ товаровъ, который въ отдѣльности выражается такъ:

	Въ тысячахъ рублей.				
	Н е в	И д ѣ л	е н ы		
Въ 1907 г. . .				157	—
" 1908 г. . .	78	197	275	185	90
" 1909 г. . .	90	89	179	125	54
" 1910 г. . .	54	132	186	138	48
" 1911 г. . .	48	140	188	146	42
" 1912 г. . .	42	Не выдѣлено изъ			общаго числа

Вся торговля пока носить ввозный или вывозной характеръ. Крупныя мѣстныя фирмы приобрѣтаютъ мануфактурные, бакалейные и другіе товары въ Европейской Россіи и частью во Владивостокѣ. Разнаго рода хлѣбные продукты идутъ преимущественно изъ Благовѣщенска, оттуда-же главнымъ образомъ идутъ и пищевые продукты китайскаго и корейскаго потребленія, какъ напр.: рисъ, бобы, горохъ, крупа-буда, бобовое масло и пр.

Потребителями здѣшняго рынка являлись городское населеніе и золотые прииски. Но за послѣдніе годы, начиная съ 1909 г., т. е. до года, когда можно сказать только и началось фактическое заселеніе такъ называемаго Черняево-Зейскаго переселенческаго подрайона, тяготящаго по своему географическому положенію къ городу, дѣлается все болѣе и болѣе замѣтнымъ вліяніе на мѣстную торговлю новаго покупателя, въ лицѣ населенія возникшихъ и возникающихъ переселенческихъ поселеній.

Говоря о торговлѣ города, нельзя обойти молчаніемъ тѣхъ терній, которыя встрѣчаются на пути ея развитія. Общій бичъ торговли всей Амурской области-отсутствие правильныхъ постоянныхъ путей сообщенія-отражается еще больше на мѣстахъ удаленныхъ, какъ Зейская—Пристань, отъ главнаго пути товарнаго передвиженія. Ежегодно повторяющіяся мелководія, останавливая грузовое движеніе по Зеѣ и Шилкѣ, удлиняютъ періодъ бездорожицы и безъ того продолжительный, обусловливаемый весенней и осенней распутицами и вносятъ полный разгромъ въ торговые программы коммерсантовъ. Въ особенности терпитъ торговля, такъ называемыхъ „сезонныхъ товаровъ“, тутъ разладъ между предложеніемъ и спросомъ доходитъ до крайнихъ предѣловъ. Весьма нерѣдко „сезоны“ въ этомъ отношеніи такъ перепутываются, что „свѣжій привозъ“ весеннихъ товаровъ, напримѣръ, попадаетъ къ мѣсту назначенія только къ осени, а лѣтній къ зимѣ. И наоборотъ.

Но хуже всего даетъ себя чувствовать не урегулированный рынокъ съ мучными продуктами.

Годовая потребность муки для Зейской-Пристани съ золотопромышленнымъ округомъ и населеніемъ окрестныхъ деревень выражается приблизительно тысячъ въ 500 пудовъ въ годъ. Это количество не всегда въ полной мѣрѣ бываетъ запасено на зиму и тогда приходится переживать довольно тревожные моменты.

Въ данномъ случаѣ причиной являются не только капризы навигаціи, но въ не меньшей степени и условія мучной торговли въ г. Благовѣщенскѣ, хозяинѣ хлѣбнаго рынка въ области. Послѣ обложенія ввозной иностранной муки пошлиной, Благовѣщенскій мучной рынокъ оказался весь въ рукахъ 3-4-хъ крупныхъ фирмъ. При отсутствіи конкуренціи эти фирмы управляютъ цѣнами и условіями продажи, какъ хотятъ. Кредита не допускается, слѣдовательно средней руки торговцу и мелкому золотопромышленнику не подѣлать запасы. Это повело къ тому, что и на Зейскую-Пристань передались нежелательныя явленія, и здѣсь, какъ въ Благовѣщенскѣ, мучная торговля оказалась въ немногихъ

сильныхъ рукахъ, а вмѣстѣ съ тѣмъ и тѣ же послѣдствія: отсутствіе конкуренціи, произвольный подъемъ цѣнъ и т. п.\*)

Нижеприводимая таблица (стр. 24-25) о числѣ выбранныхъ изъ городского общественнаго управленія документовъ на право торговли и промысловъ за годы 1907-1912 включительно даетъ представленіе о положеніи торговли въ городѣ; однако-жъ при выводѣ необходимо принять во вниманіе, что часть документовъ выбиралась кромѣ города еще и на уѣздъ и только съ 1911 года операція по выдачѣ торговыхъ документовъ распределена между двумя учрежденіями: городское общественное Управленіе выдаетъ на городскія собственно предпріятія, а на уѣздъ мѣстное Казначейство.

#### Наиболѣе крупныя въ городѣ торговыя фирмы.

И. А. Опаринъ (нѣсколько магазиновъ), Торговый домъ И. Я. Чуринъ и К о, Торговый домъ Урманчевъ съ С—мъ, А. Г. Свицерскій-бывшій Г. И. Капустина (винно-бакалейная торговля), затѣмъ слѣдуютъ: С. П. Поповъ, Л. З. Ворошилова, И. М. Капустинъ, Братья Урманчевы, Зейское Товарищество, Г. П. Воеводинъ, Торгорый домъ Кондрашовъ съ С-ми, Ф. И. Коновець, Г. А. Минскій, (теплая одежда; обувь и пушнина), П. С. Анисимовъ (скобянные товары), Ф. И. Грободѣловъ, А. М. Мясникова, А. А. Поповъ, (аптекарскіе товары), А. И. Семинаристовъ [музыкальные товары], Акціонерное Общество Зингеръ и К-о [швейныя машины и принадлежности]. Оптовые винныя склады: И. А. Опарина, Товарищества А. Н. Макаровъ и К о, Торговаго Дома В. М. Лукина С—вья, М. Д. Бутина-душе приказчики. Мясная торговля и убойнымъ скотомъ: С. Н. Елтышевъ, Е. Р. Садовичъ, И. А. Опаринъ. Изъ китайскихъ фирмъ по размѣрамъ торговли выдѣляются: Ли-Тян-сянь, Сун-хо-дунъ, Ши-лен-бо, Фу-ченъ, То-фа-ченъ, Ютай-вянь, Хо-сун-шанъ.

Въ заключеніе небезынтересно привести историческую справку о положеніи здѣшней торговли въ 1902 году, т. е.

\*) Въ декабрѣ 1913 года открылось по Амурской желѣзной дорогѣ правильное сквозное съ запада до Благовѣщенска сообщеніе, вмѣстѣ съ тѣмъ быстро измѣнились и условія товаро-оборота; теперь жалобы на бездорожицу и связанныя съ нею послѣдствія для торговли совершенно отпадаютъ. Въ настоящей книгѣ онѣ остаются какъ историческій памятникъ весьма недалекаго прошлаго, во всякомъ случаѣ имѣвшаго еще полную силу во время представленія книги на Хабаровскую Выставку 1913 года.



за 5 лѣтъ до переименованія Зейскаго склада въ городское поселеніе.

Въ „Амурскомъ календарѣ“, изданія Н. Голубцова, за 1902 годъ, въ отдѣлѣ «торговля въ Амурской области» [страница 62), между прочимъ говорится:

„Изъ пунктовъ области, имѣющихъ торговое значеніе, можно указать въ районѣ казачьихъ селеній на станицы: Албазинскую, Черняевскую, Екатерино-Никольскую, которыя ведутъ торговлю съ годовымъ миллионнымъ оборотомъ; крестьянскихъ селеній-на село Ивановское, гдѣ торговля производится не мѣнѣе какъ на 100000 руб. и въ районѣ присковъ на резиденцію Верхне Амурской К-о, проектируемый посадъ „Зейскую-Пристань“ гдѣ болѣе 10 магазиновъ ведутъ торговлю на 700000 слишкомъ рублей въ годъ.

Наименование документов	Въ 1907 г.		Въ 1908 г.		Въ 1909 г.		Въ 1910 г.		Въ 1911 г.		Въ 1912 г.	
	Количество годовых и полугодов	Сумма основн-ныхъ казен-ныхъ пошлинъ	Количество годовых и полугодов	Сумма основн-ныхъ казен-ныхъ пошлинъ	Количество годовых и полугодов	Сумма основн-ныхъ казен-ныхъ пошлинъ	Количество годовых и полугодов	Сумма основн-ныхъ казен-ныхъ пошлинъ	Количество годовых и полугодов	Сумма основн-ныхъ казен-ныхъ пошлинъ	Количество годовых и полугодов	Сумма основн-ныхъ казен-ныхъ пошлинъ
<b>Свидѣтельство для торговыхъ заведений</b>												
1-го разр. на торговья заведенія . . . . .	3	1505	2	1000	2	1000	2	1000	5	2250	4	1750
" " складочныя помѣщенія . . . . .	5	174	—	—	2	60	16	435	16	480	13	360
2-го " " торговья заведенія . . . . .	61	2475	54	2550	59	2800	47	2250	48	2300	95	3150
" " складочныя помѣщенія . . . . .	3	15	2	20	2	20	9	65	16	150	13	125
3-го " " торговья заведенія . . . . .	91	845	72	585	121	1065	77	670	130	1185	123	1135
" " складочныя помѣщенія . . . . .	—	—	2	4	—	—	2	4	1	2	1	2
4-го " " торговья заведенія . . . . .	29	90	6	24	29	94	39	148	37	136	47	180
5-го " " развозный торгъ . . . . .	10	219	14	240	15	260	12	190	3	40	—	—
" " разносный " . . . . .	6	36	5	24	19	90	5	21	2	9	—	—
Сословныхъ купеческихъ свидѣтельствъ 1-й гильдіи . . . . .	—	—	—	—	—	—	1	75	1	75	1	75
Сословныхъ купеческихъ свидѣтельствъ 2-й гильдіи . . . . .	2	60	1	30	2	60	1	30	2	60	1	30
<b>Свидѣтельство для промысл. предпріятій</b>												
4-го разряда . . . . .	210	5395	158	4477	251	5449	211	4888	261	6687	270	7117
5-го " " . . . . .	1	50	1	50	1	50	1	50	3	150	1	75
6-го " " . . . . .	—	—	—	—	—	—	—	—	—	—	2	100
7-го " " . . . . .	1	5	—	—	3	15	6	17 50	5	25	6	30
8-го " " . . . . .	8	16	2	4	5	10	—	—	18	35	25	50
<b>Итого</b>	10	71	3	54	9	75	7	67 50	26	210	36	270

**Свидѣтельствъ для личныхъ промысловыхъ занятій**

Приказчики I-го класса:

При торговыхъ предприятияхъ 1-го разр. и промыш. 1, 2 и 3 разрядовъ. . .  
 При торговыхъ предприятияхъ 2-го разр. и промыш. 4 разр. . . . .  
 При торговыхъ предприятияхъ 3-го разр. и промыш. 5 и 6 разрядовъ. . . . .  
 При торговыхъ предприятияхъ 4-го разр. и промыш. 7 и 8 разрядовъ. . . . .

Приказчики II-го класса:

При торговыхъ предприятияхъ 1-го разр. и промыш. 1, 2 и 3 разрядовъ. . .  
 При торговыхъ предприятияхъ 2-го разр. и промыш. 4 и 5 разрядовъ. . . . .  
 Агенты страховыхъ обществъ . . . . .

—	—	4	143 50	3	105	5	140	12	420	11	385
44	840	20	390	35	650	20	360	17	320	30	530
12	72	11	54	24	141	35	204	41	234	47	261
1	3	3	8	2	6	3	10	2	8	1	4
24	132	22	129	29	174	56	294	65	363	65	366
53	204	32	126	66	236	45	166	56	214	61	228
—	—	—	—	—	—	—	—	3	30	1	10
138	1391	92	850 50	159	1312	164	1174	196	1589	216	1784
358	6857	253	5381 50	419	6836	382	6129 50	483	8486	522	9171
<b>ВСЕГО . . . . .</b>											

## Глава VI.

**О кредитныхъ учрежденіяхъ. Казначейство, его операций. Казенная золотосплавочная лабораторія, ея дѣятельность.**

Кредитныхъ учреждений въ городѣ Зейская-Пристань пока еще нѣтъ.\*) Было раньше отдѣленіе Русско-Китайскаго (нынѣ Русско-Азіатскаго) банка, но, какъ объ этомъ говорилось уже въ первой главѣ настоящаго обзора, закрылось. Исторія открытія и закрытія Отдѣленія заслуживаетъ того, чтобы на ней остановиться нѣсколько подробнѣе.

Зейское Отдѣленіе Русско-Китайскаго банка было открыто въ 1901 году по инициативѣ директора Благовѣщенскаго Отдѣленія, того-же банка, Эмануила Телесфоровича Семирадскаго. Отдѣленіе не было вполне самостоятельнымъ, а составляло какъ-бы часть Благовѣщенскаго; въ задачи его входила главнымъ образомъ вспомогательная роль при развитіи Благовѣщенскимъ отдѣленіемъ операций съ золотопромышленными предпріятіями Зейскаго округа. Тѣмъ не менѣе въ планы Семирадскаго входило и самостоятельное развитіе операций на Зеѣ. Имъ уже намѣчалось открытіе при Зейскомъ отдѣленіи казначейскихъ операций (какъ это было при отдѣленіяхъ того же банка въ Портъ-Артурѣ и Стрѣтенскѣ), и устройство въ Зейской-Пристани золотосплавочной лабораторіи.

Осуществиться предположеніямъ Семирадскаго не было суждено: онъ умеръ. Преемники его по руководительству дѣлами Русско-Китайскаго банка въ Амурской области взглянули на дѣло иначе, находя и самое открытіе отдѣленія на Зеѣ ошибкою бывшихъ директоровъ.

Оставленное безъ вниманія, Зейское отдѣленіе влачило еще нѣкоторое время свое существованіе и наконецъ въ 1907 году было закрыто.

Въ данное время здѣсь существуетъ казначейство съ нѣкоторыми банковыми операциями и казенная золотосплавочная лабораторія. Первое открыто съ 1-го іюля 1909 года, а вторая 5-го октября 1911 года.

\*) Въ 1914 году съ 1-го апрѣля учредилось при Правительственной ссудѣ въ 3000 рублей Зейское Кредитное Товарищество.

Возбуждено ходатайство объ открытіи городского банка съ основнымъ капиталомъ въ 10000 рублей съ отчисленіемъ этой суммы изъ городского запаснаго капитала.

Нижеприводимыя таблицы объ операціяхъ Казначейства и Лабораторіи своими цифрами краснорѣчивѣе всякихъ словъ говорятъ, правъ-ли былъ Семирадскій, стремившійся расширить дѣятельность Зейскаго отдѣленія казначейскими операціями и устройствомъ золотосплавочной лабораторіи.

### Банковья операціи Зейскаго Казначейства

Съ 1-го іюля 1909 года по 1912 годъ включительно.

	Оборотъ суммъ по банковымъ операціямъ приходъ + расходъ											
	Денежные переводы				Векселей на инкассо		По текущимъ счетамъ		Покупка и продажа 0/00 бумага		Наличность 0/00 бум. на храненіи по пріемамъ для банков. операцій Казначейства	
	Принято		Выплачено		на инкассо		счета		0/00 бумага			
	Число переводовъ	На сумму	Число переводовъ	На сумму	Число векселей	На сумму	Число лигъ	Обор. суммъ прих. + расх.	Куплено на сумму	Продано на сумму		
Сумма въ тысячахъ рублей						Сумма въ рубляхъ						
1909 г.	3351	97 186	81 834	—	—	14 1606	7750	16500	5700			
1910 г.	8537	315 621	273 2446	14	13	29 3981	4400	13300	10400			
1912 г.	12775	648 1765	244 2141	75	77	37 5490	5550	7550	10500			
1912 г.	23865	1136 5363	94 935	145	126	51 7932	6050	18200	19400			

Кромѣ того уплачено денегъ за сплавленное золото:

Въ 1911 г. по 531 документу . . 1.682.819 р. 42 к.

„ 1912 „ „ 2328 „ . . 6.997.405 р. 85 к.

### Операціи Зейскаго Казначейства по государственнымъ доходамъ, специальнымъ средствамъ и депозитамъ

Съ 1-го іюля 1909 г. и по 1912 г. включительно.

	СТАТЕЙ			Пенсионеровъ	Платящихъ госуд. налог. съ городскихъ недвижим. имуществъ	ОБОРОТОВЪ				ИТОГО	Выдано торговыхъ документовъ
	По приходнымъ журналамъ	По расходнымъ реестрамъ	ИТОГО			По суммамъ государств. доходовъ		По специал. средств. и депозит.			
						Приходъ	Расходъ	Приходъ	Расходъ		
	Въ тысячахъ рублей						ИТОГО		Шт.		
1909 г.	1690	345	2035	3	—	375	328	21	7	731	585
1910 г.	2831	871	3702	10	—	918	335	30	13	1296	765
1911 г.	3650	1098	4748	10	—	1150	594	42	38	1824	1381
1912 г.	4347	1442	5789	16	697	1480	845	61	32	2418	1847



## Общій сводъ оборотовъ по Зейскому Казначейству

Съ 1909 по 1912 годъ включительно.

	1909				1910				1911				1912			
	Кредиты. Билетами и монетою		Разными цѣн-ностями		Кредиты. Билетами и монетою		Разными цѣн-ностями		Кредиты. Билетами и монетою		Разными цѣн-ностями		Кредиты. Билетами и монетою		Разными цѣн-ностями	
	Руб.	К.	Руб.	К.	Руб.	К.	Руб.	К.	Руб.	К.	Руб.	К.	Руб.	К.	Руб.	К.
<b>ПРИХОДЪ СУММЪ</b>																
Государственнаго Казначейства	669007	39	—	—	—	—	—	—	—	—	—	—	—	—	—	—
Спеціальныхъ средствъ . . . . .	925	74	—	—	—	—	—	—	—	—	—	—	—	—	—	—
Депозитовъ . . . . .	27259	72	—	—	—	—	—	—	—	—	—	—	—	—	—	—
Государственнаго банка . . . . .	2057214	94	34941	98	4826362	45	52349	41	7049154	68	528893	31	12869436	29	215335	71
<b>Итого . . . . .</b>	<b>2754407</b>	<b>79</b>	<b>34941</b>	<b>98</b>	<b>6031420</b>	<b>—</b>	<b>52349</b>	<b>41</b>	<b>8640654</b>	<b>04</b>	<b>528893</b>	<b>31</b>	<b>14964402</b>	<b>72</b>	<b>215335</b>	<b>71</b>
<b>РАСХОДЪ СУММЪ</b>																
Государственнаго Казначейства	669007	39	—	—	—	—	—	—	—	—	—	—	—	—	—	—
Спеціальныхъ средствъ . . . . .	925	74	—	—	—	—	—	—	—	—	—	—	—	—	—	—
Депозитовъ . . . . .	27259	72	—	—	—	—	—	—	—	—	—	—	—	—	—	—
Государственнаго банка . . . . .	2057214	94	18149	98	4826362	45	41335	16	7049154	68	511434	25	12869436	29	179974	72
<b>Итого . . . . .</b>	<b>2754407</b>	<b>79</b>	<b>18141</b>	<b>98</b>	<b>6031422</b>	<b>—</b>	<b>41335</b>	<b>16</b>	<b>8640654</b>	<b>04</b>	<b>511434</b>	<b>25</b>	<b>14964402</b>	<b>72</b>	<b>179974</b>	<b>72</b>

### ЗЕЙСКАЯ ЗОЛОТОСПЛАВОННАЯ ЛАБОРАТОРИЯ.

Дѣятельность Лабораторіи за время отъ 5-го октября 1911 года и за весь 1912 годъ.

	Сплавлено золота	Шлихо- вого		Оплачено					
				Ассигнов- ками		Выпис- ками изъ расчетн. вѣдо- мостей			
		п.	ф.	з.	д.	Руб.	к.	Руб.	к.
Въ 1911 г. . .	1) Вольноприносит.	67	20	24	88	1238291	85	1178	13
Съ 5-го октября по 31 декабря	2) Оплачиваемаго промышленнымъ налогомъ . . .	5	5	29	16	95179	92	491	63
		72	25	54	8	1333471	77	1669	71

**Примѣчаніе:** въ теченіе трехъ мѣсяцевъ Лабораторіей сплавлено 615 слитковъ и выдано подъ это золото 222 аванса на сумму 735625 р. 50 к.

Въ 1912 г. . .	1) Вольноприносит.	267	37	66	59	4935994	70	10603	17
	2) Оплачиваемаго промышленнымъ налогомъ . . .	109	14	30	30	2013169	22	2210	34
		377	12	—	89	6949163	92	12813	51

**Примѣчаніе:** въ теченіе 1912 года Лабораторіей сплавлено 2467 слитковъ и выдано подъ это золото авансовъ на сумму 5378165 рублей.



## Глава VII.

Городской бюджетъ: доходы и расходы. Государственные подати и повинности.

Городской бюджетъ по смѣтнымъ опредѣленіямъ за годы 1907—1912 выражается въ нижеслѣдующихъ цифрахъ:

Д о х о д ы	1907		1908		1909		1910		1911		1912	
	Руб.	К.	Руб.	К.	Руб.	К.	Руб.	К.	Руб.	К.	Руб.	К.
Оцѣночный сборъ съ недвижимаго имущества	5460	—	6500	—	5830 <sup>*)</sup>	—	6000	—	7050	—	7500	—
Сборъ съ промысловыхъ свидѣтельствъ . . . . .	1500	—	1200	—	1200	—	1100	—	1100	—	1100	—
Патентный сборъ съ питьевыхъ заведеній . . .	2000	—	2000	—	2000	—	2000	—	1500	—	1400	—
Сборъ съ заведеній трактирн. промысла . . . . .	3000	—	3000	—	3000	—	2700	—	2400	—	2300	—
Сборъ съ извознаго промысла . . . . .	550	—	1000	—	1360	—	1800	—	1850	—	1750	—
Сборъ съ лошадей . . . . .	—	—	—	—	—	—	—	—	500	—	600	—
„ „ велосипедовъ . . . . .	—	—	—	—	37 50	—	40	—	45	—	45	—
Нотариальный сборъ съ актовъ . . . . .	2000	—	2300	—	2000	—	2300	—	2000	—	1000	—
Прочія пошлины . . . . .	—	—	—	—	100	—	100	—	25	—	100	—
Доходъ съ земель:												
за невыкупленные усадебные участки . . . . .	—	—	—	—	—	—	1800	—	2557	—	2500	—
подъ сѣнокосеніе, хлѣбопаш., выгоны и т. п.	2450	—	4278 35	—	3250	—	2608 90	—	2345	—	3028 50	—

<sup>\*)</sup> Въ 1909 году была произведена переоцѣнка всѣхъ недвижимостей. Избранная Собраніемъ уполномоченныхъ оцѣночная коммиссія состояла изъ мѣстныхъ домохозяевъ гг. Холтурина, Межецаго и Сергѣева. Результатомъ трудовъ коммиссіи явилось пониженіе стоимостей городскихъ недвижимостей.

	1907		1908		1909		1910		1911		1912	
	Руб.	К.	Руб.	К.	Руб.	К.	Руб.	К.	Руб.	К.	Руб.	К.
Подъ постройку лавокъ на базарн. площ. . . .	150	—	125	—	100	—	300	—	2300	—	2000	—
Доходовъ съ городскихъ имуществъ, оброчныхъ статей и капиталовъ .	1370	—	1300	—	1500	—	2300	—	2200	—	2354	—
За стоянку судовъ въ городскихъ водахъ . .	1500	—	—	—	—	—	—	—	—	—	—	—
Пособіе отъ казны на училищныя нужды . .	—	—	—	—	—	—	—	—	1450	—	2150	—
Плата за учение . . . . .	—	—	1500	—	4800	—	4800	—	4500	—	4100	—
Разныхъ поступлений . .	100	—	447	56	1590	51	520	—	700	—	1080	—
Единовременное поступленіе суммъ нотаріальнаго сбора, накопившихся за предшествовавшіе устройству города годы . . . . .	—	—	3099	79	2367	39	—	—	—	—	—	—
Краткосрочный заемъ у частныхъ лицъ на достройку Пушкинскаго училища . . . . .	—	—	—	—	4000	—	—	—	—	—	—	—
<b>Итого . . . . .</b>	<b>80080</b>	<b>—</b>	<b>26750</b>	<b>70</b>	<b>33136</b>	<b>40</b>	<b>28368</b>	<b>—</b>	<b>32622</b>	<b>—</b>	<b>33007</b>	<b>50</b>
<b>Расходы</b>												
Участіе въ расходахъ на содержаніе Области по горнымъ дѣламъ Присутствія . . . . .	—	—	240	—	240	—	240	—	240	—	240	—
Содержаніе городского Обществ. Управленія .	9971	90	9252	80	9812	80	9086	80	8740	—	9810	—

	1907		1908		1909		1910		1911		1912	
	Руб.	К.	Руб.	К.	Руб.	К.	Руб.	К.	Руб.	К.	Руб.	К.
Наемъ квартиръ командированнымъ по дѣламъ службы генераламъ, штабъ и оберъ-офицерамъ . . . . .	—	—	—	—	—	—	100	—	20	—	20	—
Содержаніе полиціи . . . . .	3840	—	3147	70	3674	40	3244	50	3527	50	3417	50
Содержаніе пожарной команды . . . . .	4332	10	2584	20	2913	95	2678	95	2919	50	2859	—
Содержаніе и ремонтъ улицъ, мостовъ и дорогъ . . . . .	400	—	400	—	800	—	300	—	2000	—	763	—
Содержаніе и ремонтъ городской скотобойни . . . . .	576	—	990	—	485	—	717	50	600	—	555	—
Содержаніе городскихъ училищъ . . . . .	—	—	4636	—	7762	—	6907	—	12165	—	12193	—
Расходы по медицинской, ветеринарной и санитарной частямъ . . . . .	960	—	1750	—	1800	—	2030	—	1680	—	1560	—
Содержаніе и устройство принадлежащихъ городу недвижимостей . . . . .	—	—	250	—	—	—	1600	—	—	—	350	—
Уплата разницы въ содержаніи между Благовѣщенскомъ и Зейской - Пристанью временно квартирующей здѣсь роты . . . . .	—	—	2136	77	2000	—	833	34	—	—	—	—
Разные расходы . . . . .	—	—	1363	23	528	75	630	—	730	—	1240	—
Уплата краткосрочнаго займа М. И. Фишеру, сдѣланнаго на достройку Пушкинскаго училища . . . . .	—	—	—	—	3120	—	—	—	—	—	—	—
<b>Итого . . . . .</b>	<b>20080</b>	<b>—</b>	<b>26750</b>	<b>70</b>	<b>33136</b>	<b>40</b>	<b>88368</b>	<b>09</b>	<b>32622</b>	<b>—</b>	<b>33007</b>	<b>50</b>

Какъ видно изъ вышеприведенной таблицы, городской бюджетъ постепенно увеличивается [постепенность только нарушилась 1909 мѣ годомъ, когда въ смѣту былъ введенъ краткосрочный заемъ на достройку Пушкинскаго училища и уплата этого займа] и за шести-лѣтній періодъ возросъ съ 20 до 33 тысячъ рублей.

Однако-жъ какъ ростъ бюджета, такъ и размѣръ его въ данное время оставляютъ желать многого, при сопоставленіи съ той массой нуждъ городского хозяйства, которая ждетъ и настойчиво требуетъ своего разрѣшенія. Наиболѣе наболѣвшими и срочными изъ нихъ можно назвать: дѣло народнаго образованія, открытіе больницы, организація общественнаго призрѣнія въ разнородныхъ его отрасляхъ, улучшение противопожарныхъ мѣропріятій, затѣмъ, организація доступнаго для населенія кредита, страховое дѣло, внѣшнее благоустройство и много другихъ мѣропріятій неразрывно связанныхъ съ понятиемъ „городъ“.

Все это нужно и все это должно быть сдѣлано. Но приходится считаться съ младенческимъ возрастомъ города. Помимо задачъ общественнаго благоустройства вообще, поглощаютъ массу вниманія и усилій организаціонныя работы, такъ сказать внутренняго распорядка; невидныя, безъ внѣшнихъ эффектныхъ проявленій, эти работы, однако-жъ, занимаютъ одно изъ первыхъ мѣстъ въ соображеніяхъ о послѣдующей жизни города.

Одною изъ существенныхъ величинъ доходовъ города является въ данное время, да вѣроятно останется еще надолго и въ будущемъ, доходъ съ земель. Однако-жъ полное развитіе этой доходной статьи еще дѣло будущаго. Только съ прирѣзкою Мокче-Гуликскаго участка опредѣлился городской земельный надѣлъ; въ пользованіе надѣломъ, во всемъ его объемѣ, городъ вступилъ только въ 1912 году. Что-бы использовать всѣ стороны земельного хозяйства требуется прежде всего хорошо изучить свойства надѣла, затѣмъ установить систему и условія пользованія, что въ свою очередь не можетъ быть осуществлено безъ затраты времени и денежныхъ средствъ. На первомъ планѣ стоятъ межевыя работы, устрой-

ство къ угодыамъ удобныхъ подъѣздныхъ путей, организація правильного лѣсного хозяйства и т. п.

Исполненіе смѣтныхъ предначертаній, оставаясь въ главныхъ чертахъ неизблемымъ, въ частности, благодаря переживаемому организаціонному періоду молодого города претерпѣваетъ нѣкоторыя отступленія. На поступленіи доходовъ, напимѣръ, отражаются несвоевременные взносы установленныхъ сборовъ, налоговъ и платежей, на расходы вліяютъ неожиданныя среди года требованія, неустранимыя при неустроенномъ, а только что еще устраивающемся хозяйствѣ.

Все это при небольшомъ бюджетѣ, гдѣ каждая сотня рублей на счету, не можетъ не вліять отрицательно на стройный ходъ финансовой программы.

Кромѣ городскихъ собственно налоговъ и сборовъ населеніемъ города платится государственный налогъ съ недвижимостей, а съ 1912 года и налогъ въ земскіе губернскіе сборы по Амурской области.

Государственного налога съ недвижимостей, по существовавшей до 1912 года раскладочной системѣ населеніемъ города уплачено:

Въ 1908 году . . . . .	628 р. 50 к.
„ 1909 году . . . . .	628 „ 50 „
„ 1910 году . . . . .	607 „ — „
„ 1912 году . . . . .	615 „ — „

Съ 1912 г. государственный налогъ съ недвижимостей изъ раскладочнаго обращенъ въ окладной. Налогъ въ этомъ видѣ выразился для г. Зейской-Пристани въ 1912 году суммою 6176 р. т. е. увеличился противъ платимаго ранѣе въ 10 разъ.

Кромѣ того уплачивается въ земскіе сборы съ недвижимостей: горожанами 787 рублей 75 к. и городомъ за его земельныя угодія 696 руб. 75 коп.

Такимъ образомъ городъ и населеніе въ 1912 году платило, кромѣ мѣстныхъ сборовъ, казенныхъ и земскихъ налоговъ 7659 рублей 50 коп., или 23,2% всего городского бюджета.

Само собою разумѣется, что казенные налоги уплачиваются населеніемъ въ срокъ и безнедоимочно, но зато для го-

родскихъ сборовъ и налоговъ приходится увеличивать объемъ недоимочныхъ книгъ.

Движеніе недоимокъ по главнымъ статьямъ доходовъ по годамъ съ выводомъ размѣра ихъ на 1-е января 1913 года показывается слѣдующею таблицею (см. стр. 37):

	Д В И Ж Е Н І Е Н Е Д О И М О К Ъ												Перешло недо- имостъ на 1913 г.			
	1908			1909			1910			1911				1912		
	Прешло отъ прош. года	Кътому посту- пко вновь въ отч. году	Получено въ погашеніе	Прешло отъ прош. года	Кътому посту- пко вновь въ отч. году	Получено въ погашеніе	Прешло отъ прош. года	Кътому посту- пко вновь въ отч. году	Получено въ погашеніе	Прешло отъ прош. года	Кътому посту- пко вновь въ отч. году	Получено въ погашеніе		Прешло отъ прош. года	Кътому посту- пко вновь въ отч. году	Получено въ погашеніе
Оцѣночнаго сбора съ недви- жимыхъ имуществъ . . . . .	2678	3500	2310	3868	2713	3192	3389	3236	2055	4570	3339	2497	5414	3814	1697	7531
Аренда земель отданныхъ подъ постройку . . . . .	—	—	—	—	—	—	—	1706	—	1706	2977	2018	2665	2658	1423	3900
Аренда земель отданныхъ подъ хлѣбопашество . . . . .	—	—	—	—	245	—	245	315	161	399	351	222	258	235	310	453
Сборъ съ лошадей . . . . .	—	—	—	—	—	—	—	—	—	—	—	—	915	857	237	1535
Плата за ученіе . . . . .	—	—	—	—	—	—	83	272	45	310	635	230	715	869	513	1071
Аренда перевоза черезъ р. Зею	300	—	30	270	—	120	150	189	—	339	—	189	150	260	—	410
Платежей разн. оброч. статей	—	—	—	—	95	—	95	11	15	91	—	—	91	1220	—	1311
<b>Всего . . . . .</b>	<b>2978</b>	<b>3500</b>	<b>2340</b>	<b>4138</b>	<b>3053</b>	<b>3312</b>	<b>3962</b>	<b>5729</b>	<b>2276</b>	<b>7415</b>	<b>7302</b>	<b>5154</b>	<b>10478</b>	<b>9913</b>	<b>4180</b>	<b>16211</b>

## Глава VIII.

### Пути сообщения. Почта и телеграфъ.

Благосостояніе города и вообще населеннаго мѣста зависитъ отъ путей сообщенія къ нему прилегающихъ, естественныхъ или искусственныхъ.

Со стороны естественныхъ путей сообщенія городъ Зейская-Пристань богатствомъ не отличается, — единственный путь рѣка Зей, хотя довольно большая, но съ капризнымъ характеромъ горнаго потока: то вода сбудетъ такъ, что съ трудомъ проходятъ груженныя лодки, то вдругъ за одинъ сутки поднимется на аршины.

Изъ искусственныхъ путей сообщенія наиболѣе важна для города грунтовая дорога (по типу проселочныхъ), проведенная Правительствомъ отъ станицы Черняевой къ городу Зейской-Пристани. Постройкою она закончена въ 1908 году, общимъ протяженіемъ въ 155 верстъ. Движеніе по этой дорогѣ обслуживается почтосодержателями по подряду отъ Казны. Зимой на станціяхъ содержится по 5-ти паръ лошадей, а лѣтомъ по 2 пары. Нормальная поверстная плата 3 коп. съ версты-лошади, въ распутицу плата удвоенная.

Значеніе этого тракта вполне опредѣленно выражено въ протоколѣ Совѣщанія 20 сентября 1912 года, созваннаго Начальникомъ Воднаго Управленія Амурскаго бассейна, совместно съ Военнымъ Губернаторомъ Амурской области. Въ этомъ протоколѣ между прочимъ говорится:

„Признать необходимость постройки въ Амурской области слѣдующихъ дорогъ магистральнаго типа въ 1-ю очередь: . . . 4) Капитальный ремонтъ Черняево-Зейскаго тракта съ приведеніемъ къ нормальному типу магистралей 1-го порядка для автомобильнаго движенія и оборудованіемъ почтовой гоньбой и продолженіемъ его отъ города Зей до Потѣхинскаго склада. Этотъ трактъ необходимъ, такъ какъ онъ уменьшаетъ пробѣгъ грузовъ съ запада отъ Черняевой до гор. Зей съ 602 до 158; зимой же этимъ трактомъ будутъ идти грузы съ Амурской ж-д. къ сѣверу на Алданскіе пріиска и Бомнакъ и къ югу на Амурскія пристани. Конечнымъ пунктомъ долженъ считаться Потѣхинскій складъ, откуда грузы распределяются на два направленія.\*)

\*) Матеріалы по изслѣдованію путей сообщенія Приамурскаго края. Дорожный отдѣлъ. Протоколы междуведомственнаго совѣщанія. Наданіе Амурскаго Воднаго Управленія. Благовѣщенскъ. 1912 годъ.



Съ присковыми районами городъ также соединенъ колесною дорогою, проведенною Верхне-Амурской Компаніей и открытой для движенія въ 1887 году до приска Владиміровскаго (на рѣчкѣ Джалтѣ), съ отвѣтвленіемъ на приска по рѣчкѣ Хугдеру. Эта дорога въ разгаръ дѣятельности названныхъ присковъ была довольно хороша, но теперь, никѣмъ не поддерживаемая, постепенно приходитъ въ упадокъ.

Почтово-пассажирское пароходное движеніе по линіи Благовѣщенскъ-Зейская-Пристань протяженіемъ 622 версты обслуживается, при субсидіи отъ Правительства, пароходами „Экспрессъ“ и „Владимиръ“, принадлежащими И. А. Опарину. Отправление почтовыхъ пароходовъ съ пристаней происходитъ черезъ каждые пять дней. Пассажирскій тарифъ тотъ-же, что и по Амуру: съ пассажира-версты за 1-й классъ-2<sup>1</sup>/<sub>2</sub> коп., 2-й классъ 1<sup>1</sup>/<sub>2</sub> к. и 3-ій классъ <sup>1</sup>/<sub>3</sub> коп.; багажъ съ пуда-версты первая 100 верстъ <sup>1</sup>/<sub>10</sub> коп., слѣдующія по <sup>1</sup>/<sub>20</sub> коп. Грузовой тарифъ до 100 верстъ съ пуда версты <sup>1</sup>/<sub>10</sub> коп.

Срочныхъ рейсовъ въ навигацію не менѣе 30-ти.

Казенная субсидія-60 коп. съ версты, что составитъ въ годъ 22392 рубля.

Главная масса грузовъ идетъ на частныхъ пароходахъ (не субсидированныхъ), которыхъ имѣется къ услугамъ грузоотправителей вполне достаточное количество.

Грузооборотъ и пассажирское движеніе на здѣшнихъ пароходныхъ пристаняхъ показывается нижеслѣдующею таблицею:

	Прибыло въ г. Зейскую-Пристань				Отбыло изъ Зейской-Пристанн			
	Пассажировъ		Разнаго груза пудовъ		Пассажировъ		Разнаго груза пудовъ	
	Сверху	Снизу	Сверху	Снизу	Вверхъ	Внизъ	Вверхъ	Внизъ
За 1907 г. . .	3228	8912	23865	962505	4240	4891	262856	40670
„ 1908 „ . .	С	В	Д	Н	И	Н	В	Т
„ 1909 „ . .	5058	11465	2763	554706	6142	7323	185475	9473
„ 1910 „ . .	5341	11863	4615	1192895	6488	9678	369778	14122
„ 1911 „ . .	2343	7685	1170	1073328	2684	6878	204283	8909
„ 1912 „ . .	3343	10133	2484	2229462	2655	7665	269123	33944

Остается сказать еще нѣсколько словъ о возбужденномъ городомъ въ 1910 году ходатайствѣ о проведеніи желѣзнодорожной вѣтки отъ магистрали желѣзной дороги на городъ Зейскую-Пристань.

Ходатайство было возбуждено черезъ Начальника командированной по ВЫСОЧАЙШЕМУ повелѣнію Амурской Экспедиціи Штабмейстера Николая Львовича Гондатти. Начальникъ Экспедиціи принялъ во вниманіе ходатайство города и отнесся къ нему благожелательно. Въ томъ же 1910 году, дорожнымъ отдѣломъ Экспедиціи были произведены изысканія вѣтки.

Изысканія\*) производились партією инженера Н. П. Топоркова. Связка съ магистралью была взята отъ станціи Дактуй, средней части Амурской ж. д., затѣмъ дальнѣйшее направленіе вѣтки шло черезъ поселокъ Гартманская степь, селенія Зарѣчное, Ивановку, Марковку и Амуро-Болтійское. Протяженіе вѣтки отъ станціи Дактуй до города Зейской-Пристаніи опредѣлено изысканіями въ 100 верстъ.

Къ сожалѣнію, городское самоуправленіе не имѣетъ въ своемъ распоряженіи подробныхъ данныхъ о результатѣ изысканій съ планами, вычисленіями, окончательными выводами.

Можно сказать лишь одно, что производившій изысканія инженеръ Топорковъ въ своихъ отзывахъ о вѣткѣ находить, что: *„дорога хотя и горнаго характера, но не представляетъ особенныхъ техническихъ трудностей и не потребуетъ дорогостоящихъ сооруженій“.*\*\*)

Отрицательно къ нашей вѣткѣ отнесся одинъ изъ участниковъ-сотрудниковъ ВЫСОЧАЙШЕ командированной Амурской Экспедиціи А. Н. Митинскій. Въ книгѣ его „Матеріалы о положеніи и нуждахъ торговли и промышленности на Дальнемъ Востокѣ“ (стр. 29-30), между прочимъ говорится:

„Въ заключеніе нельзя не остановиться на предположеніи строить желѣзную дорогу на Зею-Пристань, пунктъ бывшій когда то торговымъ центромъ золотого района, какъ пунктъ перехода грузовъ для него съ Зеи рѣки на колесные трак-

\*) Съемка, трассировка линій, нивелировка нивелиромъ, ниветажъ, разбивки кривыхъ, геологическое обследованіе, репера и проч.,

\*\*\*) Изъ частной переписки Н. П. Топоркова съ городскимъ старостой К. Ф. Шмидтомъ съ линіи изысканій во время производствъ работъ.

ты. Грузы на эту дорогу пойдутъ, разумѣется, только въ видѣ исключенія, ибо подавляющее количество нужныхъ грузовъ хлѣба пойдетъ все равно или изъ Благовѣщенска или съ Селемджи по Зеѣ-же. Прински района теперь работаютъ, опираясь въ грузовомъ отношеніи на Дамбуки, Инарогду, Потѣхино, и т. д., т. е. на пристани лежащія выше Зей-Пристани по Зеѣ.

Разумѣется, на нихъ и грузы пойдутъ почти всѣ непосредственно изъ Благовѣщенска водой, по которой и провозъ даже по Зеѣ, будетъ дешевле, чѣмъ по желѣзной дорогѣ. Гораздо полезнѣе третью часть того, что стоила бы эта желѣзная дорога (безполезная и убыточная), истратить на колесную дорогу съ Амура на Якутскъ\*.

Непонятно, почему Зейская-Пристань названа Г-мъ Минтинскимъ *„бывшій когда-то торговый центръ золотого района“*. Зейская-Пристань какъ была когда-то, такъ остается и сейчасъ торговымъ административнымъ центромъ всего золотопромышленнаго округа.

Относительно передвиженія по вѣткѣ грузовъ можно предсказать съ большимъ вѣроятіемъ, что они пойдутъ по ней совсѣмъ не *„видѣ исключенія“*, а во многихъ случаяхъ предпочтительнѣй, чѣмъ водою. Водный путь открытъ только въ теченіе 5-ти мѣсяцевъ (не принимая въ расчетъ мелководій, сокращающихъ навигацію иногда на цѣлую треть). Главные закупы и заготовки хлѣбныхъ продуктовъ происходятъ осенью, когда опредѣлится урожай и сборъ хлѣбовъ и установятся цѣны. А осеннее мелководіе по Зеѣ дѣло обычное. Нерѣдко въ такихъ случаяхъ грузы разбрасываются по перекатамъ и затѣмъ доходятъ до мѣста только зимнимъ путемъ, съ большою, конечно, при этомъ переплатою на провозѣ. Желѣзнодорожный путь дѣйствуетъ непрерывно, онъ избавляетъ отъ необходимости дѣлать обременительные годовые запасы, что для большинства здѣшнихъ коммерсантовъ и золотопромышленниковъ имѣетъ громадное значеніе: каждый можетъ приобрести для надобностей своего производства когда, что и сколько ему нужно. Переплата въ этомъ случаѣ на провозѣ съ большимъ избыткомъ покрывается выгодами своевременнаго, по мѣрѣ надобности, приобретенія и доставки, что въ свою очередь имѣетъ огромное значеніе для оборота капитала.

О западныхъ грузахъ нечего, конечно, и говорить: они всё пойдутъ по вѣткѣ.

Затѣмъ, по г. Митинскому выходитъ, что Зейская желѣзнодорожная вѣтка и колесная дорога съ Амура на Якутскъ исключаютъ одна другую. А по мнѣнію лицъ, хорошо знакомыхъ съ мѣстными экономическими условіями эти двѣ дороги, т. е. желѣзнодорожная вѣтка на Зею и колесная дорога на Якутскъ не исключаютъ, а напротивъ, въ высокой степени дополняютъ одна другую.

Такъ смотрѣло на это и Зейское Городское Самоуправленіе и въ докладѣ своемъ при ходатайствѣ о постройкѣ вѣтки, между прочимъ (глава VI доклада) высказалось:

Разсматривая въ предыдущихъ главахъ значеніе описываемой желѣзнодорожной вѣтки для нуждъ золотопромысла и земледѣльческаго района, тяготящихся по своему географическому положенію къ городу Зейской Пристані, нельзя не указать и на то значеніе, какое быть можетъ въ недалекомъ будущемъ займетъ она при проведеніи соединительнаго тракта между Якутской и Амурской областями съ выходомъ этого тракта къ городу Зейской-Пристані, какъ узловому пункту соединенія двухъ важныхъ по своему значенію путей, желѣзнодорожнаго съ одной стороны и грунтоваго съ другой.

Въ данномъ случаѣ будетъ вполне умѣстнымъ сослаться на авторитетное мнѣніе такого знатока Амурскаго края, какъ инженеръ Риппась, въ теченіе почти 10 лѣтъ потрудившагося надъ изученіемъ промышленнаго значенія горныхъ областей Амурскаго края и въ особенности Зейскаго района.

Въ своей вполне обоснованной статьѣ—„ближайшія мѣры къ облегченію развитія золотопромышленности, горнаго промысла и колонизаціи Приамурскаго и Ускаго края“ (Извѣстія Общества Горныхъ Инженеровъ. Январь 1909 года стр. 10, 14 и 15), г. Риппась, указывая на необходимость проведенія связующей сѣти дорогъ въ Зейскомъ приисковомъ районѣ говоритъ:

„Дорогу эту (Амурско-Якутскую) необходимо проложить и далѣе на сѣверо-востокъ черезъ верховья Зеи, въ Якутскую область, до соединенія съ тѣмъ путемъ, который идетъ отъ Аяна до Якутска и который также на всемъ его протяженіи (1200 вер.) предстоитъ превратить въ колесную дорогу. Разстояніе отъ Сугджарскихъ приисковъ до Аяно-

Якутскаго пути около 700 верстъ. Дорога пройдетъ въ Якутской области по неизслѣдованной мѣстности, откроетъ новые золотоносные районы и, кромѣ экономическаго, можетъ получить немаловажное стратегическое значеніе въ случаѣ нападенія враговъ на наше беззащитное и совершенно отрѣзанное Охотское побережье. Въ послѣдствіи ее можно будетъ продолжить сѣвернѣе Становаго хребта еще на 400 или 450 верстъ къ западу, къ приискамъ по Сутому и Тымптому, соединивъ съ проведенными къ нимъ дорогами, и тѣмъ приобщить къ жизни обширную южную часть Якутской области, пограничную съ Амурскимъ и Приморскимъ краемъ, которая по всѣмъ имѣющимся даннымъ, золотоносна на большомъ протяженіи и содержитъ колоссальныя запасы золота, способные въ будущемъ сторицею окупить сдѣланныя затраты“.

**Почта и телеграфъ.** Старѣйшее изъ Правительственныхъ учреждений здѣсь—Почтово-Телеграфная Контора. Она существуетъ съ 1889 года. Первоначально штатъ учрежденія состоялъ изъ Начальника чиновника и двухъ почталіоновъ. Въ 1895 году отдѣленіе переименовано въ Почтово-телеграфную контору 6-го класса съ добавленіемъ въ штатъ ея 2-хъ чиновниковъ и почталіона. Доходность конторы быстро возростала, работы увеличивались, а штатъ оставался тотъ же до 1905 года. Почты обмѣнивались лѣтомъ на пароходахъ Верхне-Амур. золотопром. Компаніи, а зимою на почтовыхъ лошадяхъ на Черняево. Телеграфная корреспонденція обмѣнивалась по одному аппарату „Морзэ“. Въ лѣтнее время поступало зачастую до 1000 переводовъ по телеграфу въ сутки. Въ 1905 году контора повышена въ 5-й классъ съ добавленіемъ въ штатъ ея двухъ чиновниковъ и одного почталіона. Въ 1910 году въ конторѣ установленъ скородѣйствующій аппаратъ „Юза“.

Въ 1911 году контора изъ 5-го класса переведена въ 4-й классъ съ добавленіемъ въ штатъ ея двухъ чиновниковъ и трехъ почталіоновъ. Въ 1912 году установленъ еще одинъ аппаратъ „Морзэ“ и подвѣшенъ второй проводъ съ работающими на немъ вновь открытыми учрежденіями: Овсянка, Ямполь и Кухтеринъ Лугъ (селенія на р. Зеѣ), направляющими свою корреспонденцію исключительно на городъ Зею. Въ текущемъ 1913 году, подвѣшенъ 3-й проводъ, соединяющій

городъ Зею съ Благовѣщенскомъ черезъ станцію Тыгда (узловой пунктъ на пересѣченіи Черняево-Зейскаго тракта желѣзною дорогою, въ 105 верстахъ отъ города Зея).

Въ настоящее время контора обмѣниваетъ телеграфную корреспонденцію по двумъ аппаратамъ Морзе и одному Юза. Штатъ конторы состоитъ изъ Начальника ея, помощника начальника, надсмотрщика, чиновника IV раз. 6 чиновниковъ V раз. 4 чиновника VI раз., двухъ старшихъ почталіоновъ, двухъ младшихъ, двухъ сторожей и одного разсыльнаго.

Валовая доходность конторы по годамъ съ 1907 года выражается въ слѣдующихъ цифрахъ:

1907 г. . . . .	27000 руб.
1908 г. . . . .	29600 руб.
1909 г. . . . .	32400 руб.
1910 г. . . . .	38000 руб.
1911 г. . . . .	43000 руб.
1912 г. . . . .	59000 руб.

Почти около одной трети дохода составляетъ телеграфный сборъ и двѣ трети почтовый.

Поступило суммъ по даннымъ переводамъ округленно:

Въ 1907 г. . . . .	1.600.000 руб.
„ 1908 г. . . . .	1.800.000 руб.
„ 1909 г. . . . .	1.200.000 руб.
„ 1910 г. . . . .	940.000 руб.
„ 1911 г. . . . .	1.090.000 руб.
„ 1912 г. . . . .	1.560.000 руб.

Поступило переводовъ къ выплатамъ:

Въ 1907 г. . . . .	900.000 руб.
„ 1908 г. . . . .	986.000 руб.
„ 1909 г. . . . .	922.000 руб.
„ 1910 г. . . . .	780.000 руб.
„ 1911 г. . . . .	695.000 руб.
„ 1912 г. . . . .	715.000 руб.

Государственная ссудо-сберегательная касса открыта при учрежденіи въ 1894 году общее число вкладовъ и выдачъ за годы выразились въ слѣдующихъ цифрахъ:

Въ 1907 г. взносовъ 435 на 73000 руб. Выдачъ 240 на 9500 руб.,
„ 1908 г. „ 545 „ 92000 руб. „ 312 „ 13800 „

Въ 1909 г.	}	Показаны въ отчетахъ казначейства.
„ 1910 г.		
„ 1911 г.		
„ 1912 г.		

Подвѣдомственныхъ отдѣленій контора имѣетъ 4: два почтово телеграфныхъ и два телеграфныхъ.



## Глава IX.

### Школы и церкви.

При переходѣ поселка „Зейскій складъ“ на городское положеніе, въ немъ была уже школа, содержащая частью на счетъ платы съ учащихся, частью средствами частной благотворительности, затѣмъ сборами съ любительскихъ спектаклей, концертовъ и т. под.—Какъ и все въ этой бывшей резиденціи Верхне-Амурской Компаніи, школа была открыта ею-же въ специально выстроенномъ для этой цѣли зданіи. Приблизительно въ 1887 году Компанія сдала свою школу со всѣмъ ея инвентаремъ на попеченіе мѣстному купцу И. А. Опарину. Въ 1902 году, посѣтившій Зейскій складъ Инспекторъ Народныхъ училищъ Амурской области Иванъ Кузмичъ Окунцовъ учредилъ школьный попечительный комитетъ, къ которому и перешло завѣдываніе училищемъ. Въ училищѣ обучалось до 70 дѣтей при двухъ учащихся. Въ такомъ положеніи обстояло училищное дѣло къ моменту вступленія городского самоуправления въ руководство хозяйствомъ молодого города.

Къ этому нужно еще добавить, что по инициативѣ бывшаго Горнаго Исправника Николая Александровича Константинова въ 1901 году былъ организованъ особый комитетъ, въ заботахъ и на обязанности котораго было выстроить новое зданіе для училища, которое въ ознаменованіе столѣтняго юбилея со дня рожденія поэта А. С. Пушкина, должно было именоваться Пушкинскимъ.—Комитетъ выполнилъ свою задачу: училище было отстроено къ 20 му октября 1903 года, но пользоваться имъ не пришлось: зданіе въ томъ же году 14 ноября сгорѣло. Однако комитетъ, не смотря на постигшее его несчастье, не распался; имъ снова было приступлено къ сбору пожертвованій и заготовленію матеріаловъ для постройки новаго зданія, вмѣсто сгорѣвшаго.

Тѣмъ временемъ наступило переходное положеніе: ходатайство о дарованіи городского общественнаго управленія близилось къ разрѣшенію и, слѣдовательно, училищное дѣло вмѣстѣ съ другими отраслями хозяйства должно было перейти къ городскому самоуправленію. 12-го марта 1906 года



воспослѣдствовало ВЫСОЧАЙШЕЕ повелѣніе о дарованіи поселку городской общественной организаціи и частный строительный комитетъ передалъ городу дѣло по устройству и открытію предложеннаго Пушкинскаго училища. 19 іюля 1907 года комитетъ сдалъ городскому самоуправленію все собранные деньги и заготовленные матеріалы, всего на сумму 5700 рублей. Къ этому было пожертвовано 8000 рублей И. А. Опаринымъ и разными лицами около 1800 рублей.

Городъ довелъ до конца начатое комитетомъ дѣло: зданіе было выстроено съ расчетомъ для 250 учащихся; съ осени 1908 года въ немъ было открыто 2-хъ-классное, по положенію 1882 года, училище въ трехъ-комплектномъ составѣ преподавателей. Въ послѣдующіе годы количество учащихся возрасло и къ 1911-1912 учебному году оно достигло уже пятикомплектнаго состава.

Это училище было платное, такимъ оно осталось и до сихъ поръ.

Съ 1911 года городомъ открыто первое бесплатное начальное училище въ память трехсотлѣтія царствованія ДОМА РОМАНОВЫХЪ въ двухъ-комплектномъ составѣ на 100 учащихся.

Съ осени 1912 года городомъ открыто второе бесплатное училище въ Зарѣчной слободѣ города Зейской-Пристани въ одно-комплектномъ составѣ.

Въ это же время по ходатайству города и съ пособіемъ отъ него, по 1000 руб. въ годъ, открыто церковно приходское училище въ 3-хъ комплектномъ составѣ. По счету-третье бесплатное.

Всего въ городскихъ училищахъ въ зиму 1912-1913 года обучилось 499 дѣтей обоего пола.

На содержаніе вышеуказанныхъ начальныхъ училищъ, городъ съ 1911 года получаетъ отъ казны пособіе въ размѣрѣ 1450 руб., а за вычетомъ въ пенсіонную кассу учителей, по 1369 руб. 56 коп., въ годъ.

На рубежѣ 1913-14 учебнаго года дѣло народнаго образованія въ городѣ Зейской-Пристани находится въ слѣдующемъ видѣ:

1), Составлена и представлена къ утверженію „школьная сѣть“ по введенію всеобщаго начальнаго обученія въ городъ Зейской Пристани, по плану которой предположено довести до конца осуществленіе всеобщаго начальнаго обученія, принимая въ расчетъ и ростъ населенія, въ 1919 году.

2), Разрѣшена къ открытію и открывається съ 1913 года частная женская прогимназія съ пособіемъ города 3000 руб., въ годъ.\*)

3), Возбуждено ходатайство объ открытіи съ 1-го іюля 1913 года городского 4-хъ-класснаго, по положенію 31-го мая 1872 года, училища (по закону 25-го іюня 1912 года высшее начальное) на счетъ казны, при чемъ городъ отдаетъ Министерству Народнаго Просвѣщенія зданіе Пушкинскаго училища, стоящее до 20000 руб., съ участкомъ земли около одной десятины.\*\*)

Какъ было уже сказано въ главѣ первой настоящаго обзора, въ городѣ есть церковь во имя Святителя Николая, съ постояннымъ при ней причтомъ, священникомъ и діакономъ-на вакансіи псаломщика.

Начатая постройкою въ 1887 году церковь достроена и освящена 1-го сентября 1890 года.

Предположенъ къ постройкѣ Соборный храмъ. На постройку его есть уже капиталъ въ 10000 руб., но средствъ этихъ далеко не достаточно, т. к. смѣтная стоимость постройки и обстановки Соборнаго храма исчислена въ 40000 рублей.

Кромѣ православнаго храма, въ городѣ существуетъ магометанская молельня, при ней мулла.

## Глава X.

**Врачебная, санитарная, благотворительная и ветеринарная помощь.**

**Врачебная часть.** Кратковременное существованіе общественаго устройства въ городѣ Зейской Пристани и очень скромные размѣры городского бюджета не дали еще возможности удовлетворить одну изъ насущныхъ нуждъ городского хозяйства-обезпеченія больничной помощью бѣднѣйшей части жителей, хотя въ теченіе своего кратковременнаго су-

\*) Открыта съ осени 1913 года.

\*\*) Получено сообщеніе отъ Инспектора училищъ Приамурскаго края, что мѣгъ быть открыто не ранѣе 1915 года.

ществованія городское самоуправленіе предпринимало разные шаги для осуществленія этой цѣли.

Нуждающейся части населенія пока оказывается только бесплатно амбулаторная помощь, безъ отпуски лѣкарствъ и перевязочныхъ матеріаловъ. Амбулаторією этою, содержимою исключительно на городскія средства, завѣдываетъ одинъ городской врачъ; за неимѣніемъ собственнаго дома, городъ снимаетъ подъ амбулаторію въ центральной части города частную квартиру и расходуетъ на ея содержаніе помимо жалованія врачу 600 руб., въ годъ.

Посѣщаемость амбулаторіи выразилась съ 1907 по 1912-й годъ включительно въ слѣдующихъ цифрахъ:

Въ 1907 г. . . . .	1063 чел.
„ 1908 г. . . . .	1042 „
„ 1909 г. . . . .	1137 „
„ 1910 г. . . . .	1203 „
„ 1911 г. . . . .	1264 „
„ 1912 г. . . . .	1309 „

Частныхъ лѣчебницъ въ городѣ также не имѣется. На службѣ у города находится только одинъ врачъ, на котораго возложены разнообразныя обязанности по врачебно-санитарной части.

Кромѣ городского врача имѣются въ городѣ одинъ вольно практикующій врачъ, три фельдшера, также занимающихся врачебною практикою, и двѣ акушерки.

Для удовлетворенія населенія лѣкарственными средствами имѣется въ городѣ одна аптека и аптекарскій магазинъ.

**Санитарная часть.** Санитарныя мѣропріятія осуществляются въ городѣ Зейской-Пристані санитарною комиссією, въ составъ которой входитъ городской врачъ, представители городского самоуправления и полиціи. Въ тревожные моменты, при угрожающихъ эпидеміяхъ холеры и т. под., организуется особый надзоръ изъ выборныхъ санитарныхъ попечителей, снабжаемыхъ отъ Городского Управленія особою инструкцією и особымъ свидѣтельствомъ на право производства осмотровъ и наблюденія за исполненіемъ въ своихъ участкахъ издаваемыхъ въ разное время Общественнымъ Управленіемъ обязательныхъ постановленій по санитарной части. Весь городъ

въ этихъ случаяхъ раздѣляется на двадцать участковъ, состоящихъ въ вѣдѣніи санитарныхъ попечителей.

Эта организація при отсутствіи въ городѣ больницы для изоляціи остро-заразныхъ больныхъ, дезинфекціонной камеры и вообще спеціального санитарнаго органа даетъ нѣкоторую возможность борьбы съ остро-заразными болѣзнями.

Незначительная густота населенія въ городѣ, доброкачественная вода въ мѣстныхъ источникахъ водоснабженія, незагрязненность почвы, благодаря молодости города, и благоприятныя топографическія условія служатъ, такъ сказать, естественною преградой къ распространенію инфекціонныхъ заболѣваній. Это обстоятельство находитъ себѣ подтвержденіе въ нижеслѣдующихъ данныхъ: при населеніи города въ 5 тысячъ душъ обоюго пола изъ наиболѣе распространенныхъ остро-заразныхъ заболѣваній, а именно: брюшного тифа, натуральной оспы, кори, дифтерита, скарлатины, эпидемической заушницы по имѣющимся свѣдѣніямъ зарегистрировано:

Въ 1907 г. . . . .	33	случая.
„ 1908 г. (Эпидемія заушницы) . . . . .	78	„
„ 1909 г. (Эпидемія скарлатины) . . . . .	41	„ *)
„ 1910 г. . . . .	34	„
„ 1911 г. . . . .	31	„
„ 1912 г. (Эпидемія кори) . . . . .	238	„

Сыпной возвратный тифъ здѣсь вовсе не наблюдается.

Что касается смертности отъ остро-заразныхъ болѣзней, то за отсутствіемъ регистраціи свѣдѣній не имѣется.

Спеціального надзора за санитарнымъ состояніемъ школъ у города не имѣется, таковой пока осуществляется городскимъ врачомъ, который главнымъ образомъ имѣетъ наблюденіе за возникновеніемъ инфекціонныхъ болѣзней среди учащихся. Если не считать эпидемію кори, появившейся въ 1912 году, въ школахъ другихъ эпидемій острыхъ болѣзней среди учащихся здѣсь почти не наблюдалось; не приходилось поэтому и прибѣгать къ временному закрытію школъ.

\*) Интенсивность эпидеміи скарлатины, дивившейся съ 1-го октября 1909 г. по 10-ое февраля 1910 г. выразилась въ итогѣ: Заболѣвшихъ 47, изъ нихъ умерло 12. Распредѣленіе по мѣсяцамъ: 1909 г.-октябрь-заболѣло 21, умерло 6; ноябрь-заболѣло 11; декабрь-заболѣло 4, умерло 1; 1910 г.-январь-заболѣло 8, умерло 3; февраль-заболѣло 3, умерло 2.-Съ 10-го февраля новыхъ заболѣваній не было.

Оспопрививаніе производится всѣмъ желающимъ бесплатно въ городской амбулаторіи. Ежегодно производится до 200 прививокъ предохранительной оспы.

Въ заключеніе при семъ приводится статистическая таблица о движеніи населенія въ гор. Зейской-Пристани за шестилѣтній періодъ его существованія.

	1907 г.	1908 г.	1909 г.	1910 г.	1911 г.	1912 г.
Число жителей . . .	5828	5963	5133	5354	5421	5167
„ родившихся . . .	355	370	443	482	323	484
„ умершихъ . . .	227	203	291	306	213	294
„ браковъ . . .	41	20	42	72	50	49

**Общественное призрѣніе** находится только еще въ зачаточномъ состояніи. Нынѣ организуется „Зейское Благотворительное Общество“. Уставъ уже выработанъ и представленъ на утвержденіе. А пока этимъ дѣломъ руководить избранный учредителями общества организаціонный Комитетъ, предсѣдательницею котораго избрана Александра Афонасьевна Опарина. Предварительныя дѣйствія Комитета ведутся довольно энергично: идетъ сборъ денежныхъ пожертвованій, съ этою же цѣлью устраиваются любительскіе спектакли, концерты, лотереи-аллегри и проч. Остается только пожелать Обществу успѣха въ доведеніи до конца начатаго имъ высоко-симпатичнаго дѣла.\*)

**Ветеринарно-санитарная организація** существовала въ Зейской-Пристани еще до введенія въ ней городского устройства. Министерствомъ Внутреннихъ дѣлъ здѣсь учрежденъ скотопрогонный пунктъ, обслуживаемый ветеринарнымъ врачомъ, фельдшеромъ и стражникомъ.

Въ 1907 году, когда имѣющія общественный характеръ дѣла перешли въ вѣдѣніе городского самоуправления, оно должно было между прочимъ озаботиться введеніемъ въ городъ и санитарно-ветеринарнаго надзора. Болѣе чѣмъ скром-

\*) Общество получило утвержденіе и открыло свои дѣйствія съ 1-го августа 1913 года. Дѣятельность Общества за 1913 годъ выразилась въ слѣдующемъ: прирѣваемыхъ средствами Общества было: 912 поденницъ мужскихъ, 312 женскихъ и 554 дѣтскихъ; выдано пособіе 31-му лицу; отправлено на родину 5 человекъ.

ные размѣры городского бюджета вынуждали организовать дѣло на скромныхъ началахъ; городъ вступилъ въ соглашеніе и воспользовался услугами правительственнаго пунктового ветеринарнаго врача, подъ руководствомъ и при содѣйствіи котораго удалось, хотя сравнительно и въ узкихъ рамкахъ, провести въ жизнь нѣкоторыя необходимѣйшія мѣропріятія въ дѣлѣ ветеринарно-санитарномъ. Такъ, въ томъ же году была построена скотобойня, хотя по типу примитивныхъ, но все-таки въ санитарномъ отношеніи сносная, установленъ правильный досмотръ убойнаго скота до и послѣ убоя; отведены пастбища для гуртовъ убойнаго скота отдѣльно отъ городского.

Количество убиваемыхъ ежегодно на городской скотобойнѣ животныхъ выражается слѣдующими цифрами:

	Крупнаго рогатаго скота	Барановъ	Свиней
Въ 1907 г. . . . .	854	72	} Не регистровано
" 1908 " . . . . .	805	300	
" 1909 " . . . . .	960	580	
" 1910 " . . . . .	1122	319	
" 1911 " . . . . .	1147	355	
" 1912 " . . . . .	1259	449	

Убой скота благодаря мѣстнымъ особенностямъ производится только съ 15-го мая по 15 ноября. Въ зимніе же мѣсяцы и ранней весной—(съ 1-го ноября по 15-е апрѣля), а иногда и по 15 мая, городское населеніе пользуется исключительно привознымъ изъ-Забайкалья и частію изъ Монголіи разнаго рода мясомъ въ замороженномъ видѣ, за которымъ также установленъ досмотръ.

Количество ввоза мясныхъ продуктовъ показываетъ нижеслѣдующая таблица:

М Я С А:	Скотскаго	Бараньяго	Свиняго
Въ 1907 г. . . . .	2600 п.	100 п.	—
" 1908 " . . . . .	5605 "	425 "	—
" 1909 " . . . . .	6441 "	482 "	415 п.
" 1910 " . . . . .	23705 "	2466 "	1315 "
" 1911 " . . . . .	17526 "	4824 "	1474 "
" 1912 " . . . . .	11337 "	2541 "	1492 "

Выдѣлить изъ этого количества отдѣльно потребляемое городомъ, сельскимъ населеніемъ и золотопромышленнымъ округомъ не представляется возможнымъ.

Изъ болѣзней на гуртовомъ убойномъ скотѣ, обнаруженныхъ за все время существованія городской скотобойни, можно отмѣтить лишь единичные случаи хроническаго повальнаго воспаленія легкихъ и не много случаевъ паразитарныхъ заболѣваній внутреннихъ органовъ, не имѣющихъ особаго патологическаго значенія, какъ эхинококки, дистоматозъ, а также абцессы печени.

Подъ пастбу городского скота отведены особые выгоны, причемъ рогатый домашній скотъ пасется подлѣ наблюденіемъ наемныхъ пастуховъ, отвѣтственныхъ за благополучіе ввѣряемыхъ имъ стадъ.

Не удается упорядочить пока дѣло съ выпасомъ лошадей. Для нихъ также отведено особое пастбище, на которомъ устроенъ дворъ для загона лошадей. Но не смотря на это и на изданныя обязательныя постановленія, многіе изъ жителей выпускаютъ пастись лошадей безъ призора, что крайне печально отражается во время существованія эпизоотій.

Такъ почти ежегодно появляющаяся на лошадяхъ сибирская язва уноситъ значительныя жертвы. Указать точныя цифры урона затруднительно, такъ какъ въ годы 1907-1910 эта эпизоотія проявлялась очень слабо, поддаются учету лишь 1911 и 1912 годы, въ которые сибирская язва приняла довольно сильныя размѣры. Въ 1911 году зарегистрировано павшихъ отъ сибирской язвы 129 лошадей и въ 1913 году 110 лошадей. Это количество не можетъ, однако-жъ, считаться вполне точнымъ, такъ какъ бывали случаи, что владѣльцы умышленно скрывали отъ ветеринарнаго врача павшихъ животныхъ.

Борьба съ сибирской язвой путемъ предохранительныхъ прививокъ, къ сожалѣнію, не встрѣтила среди горожанъ должнаго вниманія и добиться поголовныхъ прививокъ пока еще не удалось. Прививки организованны правильно и производятся ежегодно бесплатно, выписываемою на средства города вакциной изъ Харьковской бактериологической Лабо-

ратории. Однако-жь большинство жителей прибѣгаетъ къ прививкамъ неохотно. Объяснить это можно только недовѣріемъ простаго народа къ научнымъ способамъ лѣченія и привычкою прибѣгать за помощью къ коноваламъ и знахарямъ. Тѣмъ не менѣе нельзя не замѣтить, что все же число прививокъ изъ года въ годъ увеличивается. Въ первые годы, напримѣръ, цифра прививокъ выражалась двумя-тремя сотнями лошадей, а въ 1911 году достигла 623-хъ, въ 1912 г. 1423-хъ, считая, правда, въ этомъ количествѣ довольно большую партію лошадей Верхне-Амурской Компаніи. Кромѣ сибирской язвы замѣтное опустошеніе приносятъ инфлюэнца, отчасти пироплазмозъ, которыя ежегодно весной и осенью появляются, унося много жертвъ, благодаря опять таки, индифферентности самихъ жителей. Вообще приходится еще разъ повторить, что населеніе города, неохотно пользуясь услугами подготовленныхъ специалистовъ, гораздо болѣе склонно обращаться къ коноваламъ и знахарямъ. Вслѣдствіе этого и ветеринарно-лѣчебному дѣлу, возникшему въ городѣ благодаря стараніямъ пунктового врача, выхлопотавшаго у Верхне-Амурской К-о право пользованія для нуждъ населенія оборудованною на средства Компаніи ветеринарною лѣчебницею, завоевывать свое положеніе весьма трудно. Но все же число обращеній къ ветеринарному врачу возрастаетъ. Въ 1912 году, напримѣръ, изъ всѣхъ пользовавшихся въ лѣчебницѣ 587 лошадей треть падаетъ на лошадей горожанъ, кромѣ того было 110 случаевъ подачи помощи больнымъ животнымъ на дому.

### **Глава XI.**

**Пожарное дѣло. Число пожаровъ, причины ихъ. Страховыя Общества, ихъ дѣятельность.**

Пожары, какъ до города, такъ и за время его существованія бывали рѣдко и благодаря отсутствію скученности строеній не производили большихъ опустошеній. Обыкновенно жертвою огня дѣлалось только то зданіе, въ которомъ начался пожаръ.

Для тушенія пожаровъ въ городѣ имѣются двѣ городскія пожарныя машины и три машины частныхъ владѣльцевъ: Верхне-Амурской Компаніи, Т-го Дома И. Я. Чуриной и К-о и



И. А. Опарина. При городскомъ пожарномъ обозѣ содержатся вольно-наемные служители-3 человекъ и 4 лошади. Имѣются 6 бочекъ, двѣ лѣстницы, 12 щитовъ кошемныхъ и другой-необходимый инвентарь.

Вода для тушенія пожаровъ берется изъ колодцевъ, имѣющихся почти въ каждомъ дворѣ. Кромѣ того устроены специально для пожарныхъ надбностей 2 колодца съ теплушками одинъ при пожарномъ обозѣ и другой на нижнемъ базарѣ; при этихъ колодцахъ устроены желѣзные чаны для воды-одинъ въ 200, другой въ 500 ведеръ.

Въ общемъ противопожарныя средства въ городѣ слабы. Въ 1913 году предполагено усилить ихъ приобрѣтеніемъ новой машины. Кромѣ того приступлено къ организациі вольной пожарной дружины. За дѣло организациі взялся человекъ съ большимъ опытомъ, которому уже не разъ приходилось быть во главѣ подобныхъ обществъ и организовать ихъ. \*)

Нижеприводимая таблица показываетъ число пожаровъ, причины ихъ возникновенія и распредѣленіе ихъ по временамъ года. (См. стр. 56).

На пожарную часть городомъ израсходовано:

Въ 1907 г. . . . .	4332 руб.**)
„ 1908 г. . . . .	2584 „
„ 1909 г. . . . .	2913 „
„ 1910 г. . . . .	2678 „
„ 1911 г. . . . .	2919 „
„ 1912 г. . . . .	2859 „

Въ городѣ функционируютъ 3 агентства страховыхъ обществъ: „Сѣверное“, „Россія“ и „Саламандра“. Старѣйшее изъ нихъ „Сѣверное“, существуетъ здѣсь съ 1900 года, но до 1908 года, пока дѣло не попало въ руки дѣятельнаго агента, страхованій было мало, всего три-четыре въ годъ; и толь-

\*) Къ осени 1913 года Зейское Добровольное Пожарное Общество совершенно сформировалось. Существовавшій городской обозъ соединился съ обозомъ Общества. Начальникомъ Пожарной команды-онъ-же и организаторъ дружины-состоитъ Н. С. Андреевъ (лаборантъ мѣстной золотославочной лабораторіи).

Въ данное время въ обозѣ 3 машины (и еще въ пути изъ Россіи одна), лошадей 7, платныхъ служителей 5, вольныхъ дружинниковъ 38.

Пожары какъ будто бы ждали сформированія дружины: съ осени 1913 и по май 1914 года дружинѣ пришлось работать при тушеніи 7 пожаровъ, изъ нихъ одинъ особенно угрожалъ разрастись въ грандіозное бѣдствіе (горѣли лавки въ торговыхъ рядахъ на Нижней базарной площади).

\*\*\*) Единовременно на первоначальное обзаведеніе инвентаремъ.

	Въ зимніе мѣсяцы		Въ весенніе мѣсяцы		Въ лѣтніе мѣсяцы		Въ осенніе мѣсяцы		Всего			Причина пожара		
	Число по- жаровъ	Сумма убытковъ	Число по- жаровъ	Сумма убытковъ	Число по- жаровъ	Сумма убытковъ	Число по- жаровъ	Сумма убытковъ	Число по- жаровъ	Сумма убытковъ	Число по- жаровъ	Сумма убытковъ	Отъ дурно- устроенна нечи. трубъ	Отъ полого- голь
Въ 1907 г. . .	1	1700	—	—	1	5000	—	—	2	2	6700	1	—	1
" 1908 " . . .	—	—	1	300	—	—	1	500	2	2	800	1	1	—
" 1909 " . . .	3	12675	—	—	—	—	—	—	3	3	12675	3	—	—
" 1910 " . . .	2	2000	—	—	1	60	1	300	4	3	2360	3	1	—
" 1911 " . . .	—	—	—	—	—	—	3	2500	3	2	2500	1	2	—
" 1912 " . . .	2	250	—	—	3	3480	—	—	5	6	3730	2	1	2

ко съ 1908 года страховыя операціи начинаютъ здѣсь прививаться.

Дѣятельность здѣшнихъ страховыхъ агентствъ выражается нижеслѣдующею таблицей:

	„Сѣверное“			„Р о с с і я“			„Саламандра“			Всего на сум- му рублей
	Число стра- хователей	Число зда- ній	Оцѣнены въ суммѣ	Число стра- хователей	Число зда- ній	Оцѣнены въ суммѣ	Число стра- хователей	Число зда- ній	Оцѣнены въ суммѣ	
Въ 1908 г.	4	10	8156	—	—	—	—	—	—	8156
„ 1909 „	17	35	70477	—	—	—	1	1	8000	78477
„ 1910 „	20	42	85485	5	8	11457	4	12	28000	124942
„ 1911 „	31	76	131793	28	43	87581	20	33	82000	301374
„ 1912 „	32	78	150660	36	58	121436	25	42	93000	365096



## Глава XII.

### Общественная нравственность и число преступлений; мѣсто заключенія.

Общественная нравственность характеризуется нижеприводимыми таблицами о количествѣ совершенныхъ преступлений и о числѣ содержимыхъ подъ стражею, съ указаніемъ за что содержатся. При разсмотрѣніи таблицъ нужно имѣть въ виду, что по особенностямъ занимаемаго городомъ положенія выдѣлить изъ регистрируемыхъ здѣшними учрежденіями цифру преступлений и арестованныхъ, упадающую на городское собственно населеніе, крайне затруднительно.

Таблицы показываютъ все количество, какое проходитъ чрезъ руки Зейскихъ судебныхъ и полицейскихъ учреждений.

	Подсудныхъ Оружн. Суду		Мировой подсуд. (угол.)	
	Количество преступленій	Привлечено лицъ къ отвѣтствен.	Количество преступленій	Привлечено лицъ къ отвѣтствен.
За 1907 г. . .	83	73	232	183
" 1908 " . .	314	243	303	259
" 1909 " . .	100	81	356	287
" 1910 " . .	100	61	466	231
" 1911 " . .	171	76	584	272
" 1912 " . .	146	146	456	212

	За убійство, похищеніе въ убійствѣ и соучастіе въ нихъ	За разбойныя нападенія	Грабежи и кражи	Хищническая разарботка золота на казенныхъ площадяхъ	По мировой подсудности	Бѣглые каторжники	За поджоги	Разныя категоріи (пересылы. и проч.)	Содержащіеся по распоряженію административныхъ властей	Нанесеніе ранъ, увѣчья и проч.	В С Е Г О
Въ 1907 г.	46	7	39	4	40	1	—	10	6 <sup>*)</sup>	4	157
" 1908 "	51	19	55	11	72	1	8	9	3	17	246
" 1909 "	76	30	40	14	54	—	—	6	19	25	264
" 1910 "	65	32	52	—	62	—	—	38	8	16	273
" 1911 "	58	23	95	20	62	1	3	40	75	16	393
" 1912 "	76	17	29	23	63	3	4	32	68	26	341

<sup>\*)</sup> Главнымъ образомъ (85%) этого разряда составляютъ неблагонадежный и безпаспортный элементъ китайцевъ.

Говоря о заключенныхъ нельзя не сказать, нѣсколько словъ о мѣстѣ заключенія. Мѣстомъ заключенія служитъ арестный домъ при камерѣ Зейскаго Мироваго Судьи.

Въ 1901 году арестный домъ былъ устроенъ и затѣмъ содержимъ до 1909 года всецѣло на средства золотопромышленниковъ округа.

Съ 1909 года на пищевое довольствіе арестованныхъ и на жалованіе администраціи арестнаго дома отпускаются средства отъ казны; на обязанности золотопромышленниковъ остается отопленіе, освѣщеніе, ремонтъ и вообще хозяйственное содержаніе арестнаго дома и службъ при немъ. Въ 1913 г. Съѣздъ Золотопромышленниковъ возбудилъ ходатайство о сложеніи расходовъ по содержанію арестнаго дома. Результатъ ходатайства пока не извѣстенъ, но впредь до его разрѣшенія Съѣздъ ассигнованій по смѣтѣ 1913 года на содержаніе арестнаго дома не сдѣлалъ.

Зданіе арестнаго дома было построено и приспособлено для отбывающихъ арестъ маловажныхъ преступниковъ мировой подсудности по потребностямъ того времени (1901 г.). Но быстро разросшееся населеніе города до 5000 душъ, а затѣмъ выросшіе кругомъ поселки переселенцевъ и наплывъ въ край разнообразнаго люда, привлекаемаго возможностью крупнаго заработка на постройкѣ Ам. жел. дороги, измѣнили положеніе: арестный домъ превратился фактически въ тюрьму.

По кубическому содержанію воздуха арестный домъ рассчитанъ на 21-го арестованнаго. Между тѣмъ, по среднему годовому расчету, число ежедневно содержимыхъ въ немъ опредѣляется 55-ю. А такъ какъ скопленіе арестантовъ происходитъ главнымъ образомъ въ зимніе мѣсяцы (отъ 10 сентября по 10 мая), то средняя годовая цифра въ этотъ періодъ въ дѣйствительности значительно превышаетъ. Каждую зиму городу приходится изъ своихъ средствъ предоставлять добавочное помѣщеніе на 10-15 человекъ. Съ открытіемъ навигаціи большая часть арестантовъ, изъ наиболѣе важныхъ подслѣдственныхъ, отправляется пароходами въ Благовѣщенскую тюрьму.

Арестный домъ находится подъ вѣдѣніемъ Зейскаго Горнаго Исправника. Администрація арестнаго дома состоитъ

изъ смотрителя, надзирателя и сторожа. Постовую наружную службу несутъ нижніе чины, временно расквартированной въ гор. Зейская-Пристань роты.

Къ сказанному еще нужно добавить, что уже нѣсколько лѣтъ идетъ рѣчь о постройкѣ въ гор. Зейской-Пристани казенной тюрьмы; городомъ давно уже отведено мѣсто подѣ тюрьму. Въ этомъ положеніи дѣло пока и находится.

### **Глава XIII.**

#### **Городъ въ настоящее время. Общее заключеніе.**

Въ настоящее время городъ Зейская-Пристань по внѣшности и, такъ сказать, по своему внутреннему содержанию можетъ быть подведенъ подѣ уровень средней руки уѣздныхъ городковъ нашего обширнаго отечества.

Расположенный по обоимъ берегамъ судоходной, рѣки, окаймленный съ сѣвера и востока стѣною довольно высокихъ горъ, а со стороны рѣки густою древесною растительностью, городъ имѣетъ довольно привлекательный видъ, когда подѣзжать къ нему на парходѣ.

Въ лѣтнее время на береговой улицѣ, называющейся нынѣ Романовской-Набережной, гдѣ расположены парходныя пристани, царитъ большое оживленіе.

По обилію растительности эта улица находится въ исключительно благопріятныхъ условіяхъ; къ ней прилегаеть обширная роща, принадлежащая Верхне-Амурской Компаніи. Часть рощи превращена въ вполне благоустроенный садъ съ проложенными дорожками, съ скамейками для отдыха и бесѣдками. Освѣщается садъ электричествомъ. Устроенъ онъ и содержится „Зейскимъ Обществомъ любителей полезныхъ развлеченій и драматическаго искусства“

На Набережной же находится большинство мѣстныхъ казенныхъ учрежденій: канцелярія горнаго исправника, канцелярія окружнаго горнаго инженера, казначейство, золото-сплавочная лабораторія, зданія лѣсничества и камера мирового судьи.

На этой же улицѣ находится единственная въ городѣ церковь.

Далѣ, идя отъ Набережной въ глубь берега, пролегаютъ двѣ коротенькія улицы—Садовая и Ново-Садовая. Затѣмъ идетъ старѣйшая по времени возникновенія и застройки (послѣ Набережной)—Вторая, нынѣ переименованная въ Чуринскую—это самая оживленная-торговая улица, тугъ имѣются магазины почти всѣхъ здѣшнихъ торговыхъ фирмъ. За Вторую тянутся тоже черезъ всю длину города Третья и Четвертая ул.; эти улицы помоложе и подальше отошли отъ берега, почему и внѣшность ихъ не такъ нарядна, и застроены они поразбросистѣй. Есть еще продольная улица—Пятая, но она недавно только распланирована и только-что начинаетъ застраиваться.

Поперечныя улицы (проулки), пересѣкая продольныя, дѣлятъ кварталы на довольно правильной формы прямоугольники.

Въ отношеніи благоустройства городскихъ улицъ еще вся работа впереди. Многое нужно сдѣлать и много средствъ нужно положить. На первыхъ порахъ городскому самоуправленію пришлось позаботиться лишь о самомъ примитивномъ благоустройствѣ: выкорчевка пней, засыпка ямъ, овраговъ, заболоченныхъ мѣстъ, устройство кое-гдѣ стоковъ для воды и т. под.

Освѣщенія улицъ пока еще не имѣется. За послѣднее время начинаетъ вводиться нѣкоторыми торговыми фирмами, какъ напримѣръ—Чуринъ, Урманчеевъ, Поповъ, Опаринъ,—электрическое освѣщеніе своихъ магазиновъ. Энергія для освѣщенія получается съ электрической станціи Яворскаго, владѣльца „театра Миража“. Съ этой же станціи пользуются освѣщеніемъ мѣстное собраніе и садъ.\*)

Въ городѣ существуетъ базаръ. Подъ базары отведены три площади, но застроилась только одна, да и то только съ второй половины 1911 года. Теперь на базарѣ до 30-ти теплыхъ и холодныхъ лавокъ со всякаго рода торговлею. Сюда съѣзжаются крестьяне изъ окрестныхъ деревень и привозятъ на продажу предметы своего производства, изъ которыхъ главнымъ предметомъ сбыта служитъ сѣно, затѣмъ въ не-

\*) Въ настоящее время городомъ дано на 30 лѣтъ концессионное право г. Яворскому на содержаніе электрическаго освѣщенія въ городѣ Зеѣ.

большемъ количествѣ лѣсные матеріалы, дрова, кустарныя издѣлія преимущественно бондарныя и плетеночныя, рѣдко и не въ большомъ количествѣ привозятъ овощи, рыбу свѣжую, яйца. Особыхъ базарныхъ дней не установлено, базаръ открытъ всегда.

Увеселительныхъ и культурно-просвѣтительныхъ учреждений въ городѣ имѣется немного, но все же имѣются.

На первомъ планѣ стоитъ „Общество полезныхъ развлеченій и драматическаго искусства“. Своимъ возникновеніемъ Общество обязано инициативѣ и стараніямъ Владимира Константиновича Фонъ-Адеркасъ, здѣшняго горнаго исправника, положившаго не мало труда на это симпатичное дѣло.

Въ короткое время своего существованія (съ 1909 г.) Общество выстроило приличное, а по внутренней отдѣлкѣ не лишенное изящества и комфорта помѣщеніе; часть помѣщенія приспособлена для спектаклей, концертовъ, чтеній и т. под. Въ эгомъ театрѣ въ зимнее время довольно часто устраиваются любительскіе спектакли. Зданіе помѣщается въ саду, о которомъ уже говорилось. Садъ всегда открытъ для публики.

До цѣлковой степени отвѣтственіемъ этого общества можно считать „Общество Зейской Общественной Библіотеки“, ибо главными инициаторами въ организаціи этого общества были люди того же кружка, существованію котораго обязано и первое Общество.

Библіотека въ настоящее время имѣетъ свыше 2<sup>1</sup>/<sub>2</sub> тысячъ томовъ, не считая журналовъ и газетъ, выписываемыхъ ежегодно довольно въ значительномъ количествѣ; при библіотекѣ обще-доступная читальня. Здѣсь всегда, въ часы открытые для публики, можно встрѣтить интересующихся послѣдними новостями литературы, политики и общественной жизни.

Раньше всѣхъ возникло здѣсь „Зейское Общество Охоты и спорта“. Уставъ Общества утвержденъ 12 января 1908 года. По уставу въ задачи Общества входитъ: сохраненіе естественно-историческихъ богатствъ Края, организація и развитіе правильной охоты и здороваго спорта. Общество устраи-



васть призовую стрѣльбу, гонки на велосипедахъ, дѣтскія гулянья, охоты съ облавами и т. под.

Административно полицейская часть города находится въ вѣдѣніи Зейскаго Горнаго Исправника. Въ его же вѣдѣніи кромѣ золотопромышленнаго округа, находится еще Черняево-Зейскій переселенческій подрайонъ съ населеніемъ въ 4694 (по свѣдѣніямъ 1911 г.) души обоого пола.

Правительственными учрежденіями городъ богатъ. Въ этомъ отношеніи онъ выдѣляется изъ семьи многихъ своихъ собратій-маленькихъ городковъ.

Въ данное время въ городѣ находятся слѣдующія правительственныя учрежденія: управленіе горнаго исправника, мировой судья, онъ же судебный слѣдователь, нотаріусъ, управленіе окружнаго горнаго инженера, инспекторъ народныхъ училищъ, податной инспекторъ, казначейство, золотосплавочная лабораторія, почтово-телеграфная контора, отдѣленіе водныхъ путей, лѣсничество, акцизный надзоръ, скотопрогонный ветеринарный пунктъ.

Съ 1907 года въ городѣ попеременно расквартировывается одна изъ ротъ 37-го Сибирскаго Стрѣлковаго Полка.

Предположена городомъ постройка казармъ для воинской части при Правительственной ссудѣ. О ссудѣ въ размѣрѣ 66½ тысячъ рублей городомъ въ 1911 году возбуждено ходатайство.

Ходатайство это на пути къ благопріятному разрѣшенію, о чемъ городомъ чрезъ Г. Военнаго Губернатора получено увѣдомленіе отъ Главнаго Управленія по квартирному довольствію войскъ.

Въ городѣ существуетъ типографія. Попытки открытія типографіи были и раньше (Мокинъ въ 1900 г., Хворовъ въ 1907) но дѣло не пошло; предприниматели были владельцы типеграфій въ Благовѣщенскѣ и на здѣшнія свои филиальныя отдѣленія мало обращали вниманія: плохое оборудованіе, плохой штатъ служащихъ не могли, конечно, поставить дѣло на высоту требованій. Теперь Типографія открыта мѣстными людьми на правахъ товарищества; очень хорошо оборудована

машинами и всякими принадлежностями. Дѣла типографіи идутъ хорошо.

Съ осени нынѣшняго года будетъ выходить мѣстная газета подъ названіемъ „Голосъ Тайги“. Предпринимаетъ издательство газеты компаніонъ-распорядитель здѣшной типографіи Николай Михайловичъ Синцеровскій.\*)



### **Этимъ я заканчиваю обзоръ.**

На сколько хватило силъ и умѣнья я старался освѣтить всѣ стороны мѣстной жизни совершенно объективно, представляя каждому интересующемуся городомъ дѣлать свои выводы и заключенія изъ приводимыхъ въ обзорѣ цифръ и фактовъ.

Намъ не разъ приходилось слышать, да и читать, что на нашъ городъ существуетъ два взгляда: одни смотрятъ на него, какъ на пунктъ, неимѣющій крѣпкихъ жизненныхъ корней, представляющій собою и въ настоящее время не больше какъ все тотъ же временный „складъ“ для надобностей золотыхъ пріисковъ. Другіе же находятъ, что при развитіи колонизаціи въ Краѣ, городу Зейской-Пристані, независимо отъ золотопромышленности, предстоитъ въ будущемъ занять въ заселенномъ округѣ видное мѣсто.

Что золотопромышленность въ данное время-вся суть экономической жизни не только города Зейской-Пристані, но и всего здѣшняго сѣвернаго колонизаціоннаго района объ этомъ нечего говорить, тутъ двухъ мнѣній быть не можетъ. Что же касается до будущаго, да въ особенности болѣе или менѣе отдаленнаго, то можно только присоединиться къ глубоко справедливымъ словамъ, зысказаннымъ однимъ изъ видныхъ Амурскихъ дѣятелей-Начальникомъ Управленія Водныхъ Путей П. П. Чубинскимъ:

*„Жизнь въ Приамурьѣ мѣняется такъ быстро, что дѣлать выкладки въ экономической области хотя-бы и для ближайшаго будущаго очень трудно“.\*\*)*

### **К о н е ц ъ .**

\*) Газета „Голосъ Тайги“ начала выходить 18 сентября 1913 г.

\*\*\*) Матеріалы по изслѣдованію путей сообщенія Приамурскаго Края. „Вып. III. Страница 5-я 1913 года.

### **Опыты акклиматизации сельско-хозяйственных растений на Пиканской метеорологической станции летом 1910 г.<sup>\*)</sup>**

Въ настоящемъ очеркѣ мы имѣемъ ввиду изложить результаты опытовъ по акклиматизации сельско-хозяйственныхъ растений на такъ-называемыхъ Пиканскихъ маряхъ, находящихся въ 4 верстахъ отъ города Зеи-Пристани въ долину рѣки Пикана, впадающей ниже города въ рѣку Зею. Какъ методика, такъ и детали самой программы опытовъ разработаны были въ Петербургѣ подъ руководствомъ Н. И. Прохорова.

Слѣдуетъ отмѣтить также, что агрономическая помощь населенію въ Амурской области начинается только что формироваться и какъ при всякомъ новомъ дѣлѣ, да къ тому же на такой далекой окраинѣ, какъ Амурская область, организация стационарныхъ сельско-хозяйственныхъ работъ сопряжена съ цѣлымъ рядомъ обстоятельствъ, которыхъ подчасъ не приходится испытывать въ болѣе культурныхъ мѣстностяхъ Россіи. Отсутствие дорогъ, складовъ сельско-хозяйственныхъ орудій и сѣмянъ, лишъ только что начинающаяся наша освѣдомленность о естественно-историческихъ и климатическихъ условіяхъ сельскаго хозяйства въ области—вотъ обстановка всякаго изслѣдователя и особенно агронома на Дальнемъ Востоку.

На разрѣшеніи Пиканскаго акклиматизаціоннаго участка въ текущемъ 1910 году стояли слѣдующіе вопросы:

1) Акклиматизация яровыхъ и озимыхъ хлѣбовъ, многолѣтнихъ травъ и другихъ сельско-хозяйственныхъ растений.

2) Испытаніе вліянія различнаго времени посѣва овса съ цѣлью опредѣленія наиболѣе благоприятнаго момента посѣва.

3) Сравненіе урожайности различныхъ сортовъ сельско-хозяйственныхъ растений для выдѣленія тѣхъ изъ нихъ, которыя наиболѣе подходятъ къ мѣстнымъ климатическимъ и почвеннымъ условіямъ.

4) Сравненіе преимуществъ различной ширины междурядій „Корейскихъ“ посѣвовъ.

<sup>\*)</sup> Труды командированный по Высочайшему повеленію Амурской экспедиціи. Выпускъ XIV. Матеріалы по изученію климата почвъ и растительности Амурской области. Подъ ред. Н. И. Прохорова СИБ. 1913 г.

5) Испытаніе различныхъ минеральныхъ удобреній для опредѣленія зависимости роста, періода вегетаци и урожайности растений отъ того или другого недостатка химическихъ элементовъ въ почвѣ.

6) Испытаніе культуры заграничнаго болотнаго сорта овса на распаханной площади по болоту.

Для рѣшенія вопроса акклиматизации сельско-хозяйственныхъ культурныхъ растений въ районѣ по среднему теченію рѣки Зея, какъ переходномъ по своимъ почвеннымъ и климатическимъ условіямъ отъ сѣверныхъ условій къ южнымъ рѣшено было организовать опытно-акклиматизаціонный участокъ около города Зея-Пристань, какъ пунктѣ болѣе соответствующемъ тѣмъ запросамъ, которые въ настоящій моментъ неотложно ждутъ разрѣшенія отъ мѣстной переселенческой организаци. Кроме того Зея Пристань является въ настоящее время центромъ, къ которому тяготѣютъ всѣ силы населенія верхней и средне-Зейской тайги.

Участокъ долженъ быть по своимъ почвеннымъ и метеорологическимъ условіямъ быть аналогичнымъ участкамъ уже занятыми вновь заселяющимися новоселами, и тѣмъ самымъ дѣйствительно соответствовать своему назначенію.

Таковой территоріей для насъ представлялся участокъ городской земли, находящійся въ 4<sup>1</sup>/<sub>2</sub> верстахъ отъ города Зея-Пристань на лѣвой сторонѣ рѣки Зея и лѣвомъ берегѣ ея притока рѣчки Пикана. Опытное поле, расположенное на этомъ участкѣ удовлетворяетъ всѣмъ предъявляемымъ къ нему требованіямъ, какъ со стороны рельефа, такъ и со стороны почвъ. Находясь въ полосѣ болотныхъ и полуболотныхъ почвъ, преобладающихъ въ данной мѣстности, оно и въ географическомъ отношеніи занимаетъ начало постепенно-переходнаго пояса отъ сѣверныхъ условій къ южнымъ, который наглядно можетъ быть охарактеризованъ съ сравненіемъ покрова здѣшней растительности съ таковымъ же, но переваливъ лишь горы Тукурингры.

Подготовка почвы на акклиматизаціонномъ участкѣ для посѣва яровыхъ хлѣбовъ.

Еще по дорогѣ изъ Черняево въ Зею-Пристань часто приходилось разговаривать съ мѣстными жителями новоселами

и держателями почтовыхъ станцій, о ихъ интересахъ въ отношеніи къ сельскому хозяйству: какія мѣста считаются ими наиболѣе пригодными къ посѣву хлѣбовъ. какъ, въ какое приблизительно время и что преимущественно они сѣютъ, какимъ образомъ производится ими первая подготовка почвы, какое количество пудовъ сѣмянъ высѣвается ими на десятину и т. д. Всегда результатомъ такихъ разговоровъ являлась какъ бы жалоба на непосильную первую подготовку неразработанной почвы къ посѣву и ея быстрое затѣмъ обѣднѣніе, въ особенности почвъ полуболотныхъ, которыя мѣстной переселенческой организаціей въ ея классификаціи угодій причисляются къ классамъ „степей“ II и III.

Эти данныя, а также вышеупомянутыя соображенія заставили обратить особое вниманіе на обработку почвъ полуболотныхъ и болотныхъ, сильно распространенныхъ въ районѣ.

Въ началѣ всей земли было заарендовано  $3\frac{1}{2}$  десятины, изъ которой  $1\frac{3}{4}$  десятины были вспаханы еще лѣтомъ 1909 года. Разработка этой части участка производилась слѣдующимъ образомъ.

Сначала пускался палъ, затѣмъ вырубалась и вычищалась вся лѣсная и кустарниковая масса, оставшаяся послѣ пала. Уборкѣ подвергалась надземная часть древесной растительности, а изъ корневой массы убирались лишь наиболѣе крупныя, которые могли мѣшать ходу плуга и правильной вспашкѣ участка; при этомъ вся собранная масса тутъ же была сложена въ кучи и сожжена. Послѣ такой предварительной работы участокъ былъ вспаханъ плугомъ „Редера“ на глубину отъ  $1\frac{1}{2}$  до 2 вершковъ. Въ срединѣ августа участокъ былъ слегка проборонованъ и вновь вспаханъ на глубину отъ 2 до  $2\frac{1}{2}$  вершковъ.

Весеннія работы на участкѣ начаты нами 9 мая. Вначалѣ производились подготовительныя работы къ посѣву, Участокъ былъ слегка взборонованъ, а затѣмъ было приступлено къ его очисткѣ отъ корневой и кочкарниковой массы. На эту работу потребовалось изъ расчета на десятину 10 рабочихъ дней, при чемъ на однихъ мѣстахъ убирались только крупныя корни и кочки, а на нѣкоторыхъ, какъ на—

примѣръ подѣлянки овса, яровой ржи, пшеницы и бобовыхъ, корневая масса выбиралась граблями.

Послѣ этихъ предварительныхъ работъ весь участокъ былъ разбитъ на дѣлянки. Величина дѣлянокъ на акклиматизационной части участка равнялась 30 квадр. саженьмъ, дѣлянокъ на опытномъ участкѣ съ минеральными туками 12 квадр. саж., на рядовыхъ „Корейскихъ“ посѣвахъ 48 квадр. саж., на посѣвахъ по болоту 60 квадр. саж., подѣ травами отъ 25 до 40 кв. саж., подѣ озимую рожь первого посѣва 60 кв. саж. и второго 36 кв. саж. и т. д.

Всего подѣ разными культурами и опытами было 120 дѣлянокъ; при этомъ ширина продольныхъ дорожекъ на акклиматизационномъ участкѣ равнялась 1 сажени, поперечныхъ  $1\frac{1}{2}$  арш., а на участкѣ съ удобреніями, какъ первыя, такъ и вторыя были въ сажень.

#### Посѣвныя сѣмена.

Сѣмена для посѣва были приобрѣтены, какъ съ сѣверныхъ пунктовъ, такъ и съ пунктовъ, приближающихся по тѣмъ или инымъ даннымъ къ сѣвернымъ условіямъ.

Начало посѣва было произведено 15-го мая \*) причѣмъ весь посѣвъ былъ произведенъ обыкновеннымъ ручнымъ разброснымъ способомъ. Задѣлка сѣмянъ производилась обыкновенной крестьянской бороной съ деревянной рамой о двадцати желѣзныхъ зубьяхъ.

#### Яровая рожь.

Первыми были высѣяны три сорта яровой ржи: изъ Иркутской губерніи съ сельскохозяйственной фермы Тулунъ, изъ Забайкалья изъ села Тарбагатай и изъ Архангельской губерніи изъ села Лявля. Посѣвъ производился изъ расчета 9 пудовъ на десятину. До посѣва разрыхленный слой почвы просохъ до глубины  $\frac{3}{4}$  вершка.

Всходы появились 24-го мая.

При осмотрѣ этихъ дѣлянокъ 30 го мая оказалось, что рожь архангельская дала лучшіе всходы по равномерности появленія и росту молодыхъ растений, чѣмъ рожь изъ Забайкалья и Иркутской губерніи. Въ свою очередь рожь изъ За-

\*) Этотъ срокъ мы считали все же позднимъ и полагали бы на будущіе годы испытать посѣвы въ первыхъ числахъ мая.

байкаля оказалась въ это время лучше ржи изъ Иркутской губерніи.

Уходъ за посѣвами состоялъ въ однократной ручной полкѣ и двукратной чисткѣ дорожекъ. Видъ дѣлянокъ все время былъ довольно чистый. Лишь кое-гдѣ виднѣлись отдѣльные экземпляры ириса, лилій, хвоща и кустарниковой ивы, т. е. той прежней растительности, которая послѣ двукратной вспашки и раздѣлки поля осталось еще способной продолжать свое существованіе. Начало и конецъ процесса кущенія для всѣхъ трехъ сортовъ былъ весьма различенъ. У сортовъ ржи изъ Архангельска и Забайкаля процессъ этотъ прошелъ болѣе скорымъ темпомъ, чѣмъ у яровой ржи изъ Иркутска. Для первыхъ начало кущенія было замѣчено 5-го іюля, а для послѣдняго сорта 3-го іюля. Періодъ колошенія для ржи изъ Архангельскаго и Забайкаля наступилъ раньше, а именно, 21-го іюня, а для Иркутскаго сорта онъ наступилъ 27-го іюня.

Результаты урожая съ дѣлянокъ въ 20 кв. саж. сведены въ слѣдующей таблицѣ:

	Рожь изъ Архангельска		Рожь изъ Забайкаля		Рожь изъ Иркутска	
	п.	ф.	п.	ф.	п.	ф.
Зерна . . . . .	1	17	1	21 <sup>3</sup> / <sub>4</sub>	1	6 <sup>1</sup> / <sub>2</sub>
Соломы и мякны . . . . .	2	32	2	36 <sup>3</sup> / <sub>4</sub>	3	35
Отношеніе зерна къ вѣсу общаго урожая въ % . . . . .	33,7	—	34,4	—	23,0	—
Отношеніе вѣса соломы и мякны къ вѣсу зерна . . . . .	2,12	—	1,89	—	3,33	—

### Пшеница.

Посѣвъ пшеницы былъ произведенъ 17 мая. Высѣяны были слѣдующіе сорта: Жемчужная, Кольбенъ, Красноколоска, Гейне, Гирка, Синегорская, Хлудовская и одинъ сортъ изъ Иркутска.

Появленіе всходовъ было отмѣчено 25-го мая; полные всходы наблюдались 28-го мая. На 13-й день послѣ посѣва этихъ дѣлянокъ можно уже было между ними наблюдать громадную разницу въ равномерности распредѣленія молодыхъ растений на каждой дѣлянкѣ. Самыми лучшими оказались: Иркутская и Синегорская. Остальные сорта пшеницъ,

по качеству своих всходов, идутъ въ такомъ порядкѣ: Красноколоска, Кольбенъ, Гейне, Хлудовская и Жемчужная. Слой сухой почвы, на этихъ дѣлянкахъ, 30-го мая доходилъ до глубины 1 дюйма.

Уходъ за этими посѣвами состоялъ въ однократной ручной полкѣ. Сорной растительности среди нихъ было меньше, чѣмъ во ржи.

Періодъ колошенія для пшеницы: Хлудовской, Синегорской, Красноколоски и сорта изъ Иркутска наступилъ 7-го іюля; Гирки, Кольбенъ и Гейне 10-го іюля, для Жемчужной же онъ наступилъ 14-го іюля.

Созрѣваніе наступило для Синегорской, Красноколоски и Иркутской-1-го августа а для остальныхъ на 4-5 дней позже, при чемъ періодъ вегетациі отъ начала посѣва до начала уборки, для каждаго сорта, выражается въ слѣдующихъ цифрахъ: Хлудовской-101 день, Гейне-107, Кольбенъ, Красноколоски, Иркутской и Синегорской по 101 дню, Гирки-95 дней. Жемчужная сжата на 110 день въ недозрѣломъ видѣ. Ее захватили осенью утренники. Въ виду наступающихъ заморозковъ этотъ соргъ сжать былъ раньше, поэтому ея періодъ вегетациі нужно считать больше указаннаго. Качество зерна послѣ сушки, хотя и получилось щуплое, но въ общемъ довольно хорошее.

Результаты урожая съ дѣлянокъ въ 30 кв. саж. получились слѣдующіе:

	Иркутская		Синегорская		Красноколоска		Кольбенъ		Гирка		Хлудовская		Гейне	
	п.	ф.	п.	ф.	п.	ф.	п.	ф.	п.	ф.	п.	ф.	п.	ф.
Зерна . . . . .	1	17	1	21 <sup>1/2</sup>	1	18	1	21 <sup>1/4</sup>	1	32 <sup>1/4</sup>	1	33 <sup>8/40</sup>	1	27 <sup>8/4</sup>
Соломы и мякины	2	18	2	34 <sup>1/40</sup>	3	13 <sup>1/2</sup>	3	25 <sup>1/4</sup>	4	22 <sup>1/4</sup>	4	14 <sup>17/40</sup>	5	24 <sup>1/2</sup>
Общій вѣсъ урожая	3	35	4	15 <sup>21/40</sup>	4	31 <sup>1/2</sup>	5	6 <sup>1/2</sup>	6	14 <sup>1/2</sup>	6	7 <sup>1/2</sup>	7	12 <sup>1/4</sup>
Отношеніе вѣса соломы и мякины къ вѣсу зерна .	1,5		1,84		2,3		2,37		2,52		2,48		3,31	
Отношеніе вѣса зерна къ общему урожаю въ % .	37,5		35,3		35,5		29,66		39,58		28,66		23,18	



Исключивъ изъ этихъ данныхъ сортовъ пшеницу Гирку, для всѣхъ другихъ можно сказать, что урожайность зерна повышается по мѣрѣ повышения отношенія урожая соломы и мякны къ зерну и паденія  $\%$  отношенія зерна къ общему вѣсу урожая. Изъ всѣхъ испытываемыхъ сортовъ наибольшей урожай дала Гирка, Хлудовская и Гейне а наименьшей-Иркутская, Синегорская и Красноколоска. Считаясь съ концомъ весеннихъ заморозковъ и началомъ осеннихъ (9 мая и 27 августа), намъ приходится обратить вниманіе на послѣдніе, періоды вегетаціи у которыхъ меньше при сравненіи съ первыми. Такимъ образомъ изъ данныхъ урожая настоящаго 1910 года можно вывести, что сорта пшеницы Иркутской, Красноколоски, Синегорской, Хлудовской и Гирки, какъ наиболѣе ранніе при условіи анаголичныхъ результатовъ опытовъ нѣсколькихъ лѣтъ, вполне могутъ быть воздѣлываемы какъ станціей такъ и мѣстными жителями въ окрестностяхъ города Зен-Пристани.

#### Ячмень.

Посѣвъ всѣхъ сортовъ ячменя на акклиматизаціонномъ участкѣ былъ произведенъ 19 мая.

Высѣяны были слѣдующіе сорта Свалевскій-Шестирядный, Лебединая шея, Ганишенъ и Примусъ; изъ Вятки-Словацкій, Ганна, Заволжскій и Моравскій; изъ Вологоды-шестирядный; мѣстный изъ Архангельска, и одинъ Америки съ Аляски.

Всходы появились 27-го мая.

Раньше всѣхъ стали колоситься ячмени: Свалевскій Шестирядный, Словацкій и Архангельскій. У нихъ начало колосенія наблюдалось 1-го іюля. Послѣ этихъ трехъ сортовъ, 7-го іюля, стали колоситься Моравскій, Заволжскій, Ганна и шестирядный изъ Вологоды. Другіе три сорта начали колоситься 10-го іюля.

Уходъ за посѣвами заключался въ однократной полкѣ и чисткѣ дорожекъ между дѣлянками.

Созрѣваніе ячменей-Свалевскаго Шестиряднаго и Архангельскаго наступило 1-го августа. Для другихъ сортовъ оно наступило на 2 недѣли поздне; Заволжскаго и Моравскаго, напримѣръ, 8-го августа, а остальныхъ 22-25 августа.

Окончательный ростъ и результаты урожая приведены въ слѣдующей таблицѣ:

Название сорта	Ростъ	Урожай зерна		Урожай со- ломы		Общій урожай		Отношеніе со- ломы къ зерну	Отношеніе зерна къ общему уро- жаю въ %
	сант.	п.	ф.	п.	ф.	п.	ф.		
Свалѣфскій Шестирядный . . .	90	1	21 <sup>1</sup> / <sub>4</sub>	3	16 <sup>3</sup> / <sub>4</sub>	4	38	2,2	30,9
„ Лебединая шея . . .	100	1	31 <sup>1</sup> / <sub>8</sub>	2	28 <sup>7</sup> / <sub>8</sub>	4	20	1,5	39,5
„ Ганншенъ . . .	77	1	16 <sup>1</sup> / <sub>2</sub>	1	34 <sup>1</sup> / <sub>2</sub>	3	11	1,3	43,1
„ Примусъ . . .	117	1	3 <sup>4</sup> / <sub>5</sub>	4	3 <sup>1</sup> / <sub>5</sub>	5	7	3,7	21,1
Изъ Вятки Ганна . . .	105	1	26 <sup>27</sup> / <sub>40</sub>	3	7 <sup>33</sup> / <sub>40</sub>	4	34	1,9	34,2
„ Заволжскій . . .	92	1	22 <sup>1</sup> / <sub>4</sub>	2	18 <sup>1</sup> / <sub>4</sub>	4	1 <sup>1</sup> / <sub>2</sub>	1,57	38,7
„ Моравскій . . .	105	1	33 <sup>3</sup> / <sub>10</sub>	3	25 <sup>1</sup> / <sub>5</sub>	5	18 <sup>1</sup> / <sub>2</sub>	1,98	33,5
„ Словацкій . . .	82	1	4 <sup>0</sup> / <sub>20</sub>	1	24 <sup>7</sup> / <sub>20</sub>	2	28 <sup>1</sup> / <sub>2</sub>	1,45	40,6
Архангельскій . . .	92	1	11 <sup>1</sup> / <sub>4</sub>	1	29 <sup>1</sup> / <sub>4</sub>	3	1 <sup>1</sup> / <sub>2</sub>	1,35	42,1
Изъ Вологды Шестирядный	96	1	22 <sup>7</sup> / <sub>8</sub>	2	1 <sup>1</sup> / <sub>8</sub>	3	24	1,23	43,6

Самыми лучшими сортами по урожаю зерна оказались Моравскій изъ Вятки и Лебединая шея.

Считаясь же съ данными климатическими условіями, въ особенности съ концомъ весеннихъ и началомъ осеннихъ заморозковъ (9 мая и 27 августа 1910 г.) намъ приходится обратить вниманіе и на сорта съ среднимъ урожаемъ: Свалѣфскій шестирядный, Заволжскій, Словацкій и Архангельскій какъ сорта созрѣвшіе ранѣе другихъ.

#### О в е с ь

Для сравненія въ 1910 году на акклиматизационномъ участкѣ было высѣяно 12 сортовъ овса: Шведскій изъ Вятки, Свалѣфскій—Черный колокольчатый, Шведскій изъ Петербургской губерніи, Ямбургскаго уѣзда имѣнія Домашево, Мильтонъ изъ Вятки, Золотой дождь, Свалѣфскій Бѣлякъ, Шведскій селекціонный, Финляндскій—Бѣлый Великанъ, Золотой дождь переродъ, черный Ильбю, Заграничный болотный и Американскій.

Посѣвъ производился ручнымъ разброснымъ способомъ изъ расчета 10 пудовъ на десятину. Задѣлка производилась въ виду отсутствія другихъ орудій, бороной, что оказалось весьма нерациональнымъ. При первомъ же вѣтрѣ сѣмена, на-

ходящіяся ближе къ поверхности, оказались обнаженными, и только благодаря выпавшимъ въ это время дождямъ они проросли и стали развиваться. Сорта Золотой дождь переродъ и Ильбю были посеяны 23-го мая; заграничный болотный и Американскій 2 го іюня; всѣ другія сорта были посеяны 20-го мая. Входы овса посеяннаго 20-го мая, появились на 9-10 день послѣ посева,—посеяннаго 23-го мая на 12 и посеяннаго 2-го іюня на 8 день.

Періодъ начала колошенія сортовъ, высѣянныхъ 20 мая, кромѣ овса чернаго колокольчатаго, наступилъ 10-го іюля. У овса чернаго колокольчатаго начало выбрасыванія метелки было замѣчено 14-го іюля. Выбрасываніе метелки у остальныхъ сортовъ было замѣчено на 3-4 дня позже.

Результаты урожая приведены въ слѣдующей таблицѣ; величина дѣлянокъ была 30 кв. сажень.

Названіе сортовъ овса	Урожай зерна		Урожай соломъ и мяквы		Общій урожай		Отношеніе соломъ къ зерну	% отношеніе вѣса зерна къ общему урожаю
	п.	ф.	п.	ф.	п.	ф.		
Шведскій изъ Вятки . . . . .	1	32 <sup>1</sup> / <sub>2</sub>	3	6 <sup>1</sup> / <sub>2</sub>	4	39	1,74	36,5
Черный колокольчатый . . . . .	2	21 <sup>0</sup> / <sub>4</sub>	3	22 <sup>3</sup> / <sub>4</sub>	5	25 <sup>1</sup> / <sub>2</sub>	1,72	36,7
Шведскій, Петерб. у., Ямбург. у.	2	4 <sup>1</sup> / <sub>2</sub>	3	21 <sup>1</sup> / <sub>2</sub>	5	26	1,67	37,4
Мильтонъ изъ Вятки . . . . .	1	33 <sup>7</sup> / <sub>8</sub>	3	19 <sup>1</sup> / <sub>8</sub>	5	13	2,23	30,8
Золотой дождь . . . . .	1	38 <sup>1</sup> / <sub>4</sub>	4	5 <sup>1</sup> / <sub>4</sub>	6	3 <sup>1</sup> / <sub>2</sub>	2,11	32,1
Бѣлякъ . . . . .	2	15 <sup>3</sup> / <sub>10</sub>	4	26 <sup>1</sup> / <sub>5</sub>	7	1 <sup>1</sup> / <sub>2</sub>	1,98	33,8
Шведскій селекціонный . . . . .	2	2 <sup>3</sup> / <sub>4</sub>	7	23 <sup>1</sup> / <sub>4</sub>	9	26	3,66	21,4
Бѣлый великанъ . . . . .	2	12 <sup>7</sup> / <sub>20</sub>	5	10 <sup>3</sup> / <sub>20</sub>	7	22 <sup>1</sup> / <sub>3</sub>	2,28	30,5
Золотой дождь переродъ . . . . .	2	18 <sup>3</sup> / <sub>10</sub>	6	3 <sup>7</sup> / <sub>10</sub>	8	22	2,47	28,7
Черный Ильбю . . . . .	1	31 <sup>1</sup> / <sub>2</sub>	3	28 <sup>1</sup> / <sub>2</sub>	5	20	2,07	32,5
Заграничный болотный *) . . . . .	2	26	6	6 <sup>4</sup> / <sub>5</sub>	8	32 <sup>4</sup> / <sub>5</sub>	2,36	29,8
Американскій . . . . .	1	27	—	—	—	—	—	—

Такимъ образомъ изъ этихъ данныхъ видно, что овесъ заграничный болотный далъ наибольшій урожай, при этомъ энергія кущенія у него была больше противъ другихъ сортовъ. Кромѣ того преимущество этого сорта заключается въ

(\*) Дѣлянка подъ этимъ сортомъ была въ 8 кв. саж. для удобства сравненія сдѣланъ пересѣтъ на 30 кв. саж. То-же для овса американскаго подъ которымъ было 14<sup>1</sup>/<sub>2</sub> кв. саж.

способности противостоять вымоканию на распашкахъ по болотистымъ почвамъ. Вторыми по урожайности оказались сорта: Золотой дождь переродъ, Бѣлякъ и Бѣлый Великанъ. Наименьшій урожай далъ Черный Ильбю (1 п. 31  $\frac{1}{2}$  ф.). Обладая чернымъ цвѣтомъ цвѣтковой чешуи, сорта заграничнаго болотнаго и Ильбю труднѣе будутъ, вѣроятно, прививаться среди мѣстнаго населенія, чѣмъ сорта съ бѣлымъ или желтымъ цвѣтомъ этой же чешуи. Поэтому овсы: Золотой дождь переродъ, Золотой дождь, Бѣлый Великанъ и Бѣлякъ не менѣе первыхъ заслуживаютъ вниманія въ смыслѣ акклиматизаціи ихъ въ данной мѣстности. Кромѣ того Бѣлый Великанъ по сравненію съ другими сортами обладаетъ большою устойчивостью противъ полеганія. Эту устойчивость ему даетъ его массивный стебель. При сравненіи съ другими сортами солома этаго сорта будетъ менѣе пригодна, какъ кормовое средство, но въ нашемъ районѣ, при большомъ количествѣ сѣнокосовъ, она не выполняетъ той роли, какую приходится ей выполнять въ Европейской Россіи. Для хозяина Средне Зейскаго района важно лишь какъ можно больше получить зернового матеріала, вслѣдствіе этого посѣтителеми станціи и было обращено больше вниманія на эти сорта. Наболѣе скороспѣлыми сортами изъ черныхъ оказался заграничный болотный, а изъ бѣлыхъ-Золотой дождь.

О п ы т ь с ь р я д о в ы м и „К о р е й с к и м и“  
п о с ѣ в а м и.

Подготовка площади подъ „Корейскіе“ посѣвы была произведена нами такимъ же образомъ, какъ и подъ предыдущія культуры овса. Опытъ былъ поставленъ на ширину междурядій. Посѣвъ производился 1-го іюня. Засѣяно было 3 дѣлянки однимъ сортомъ овса Бѣлый Великанъ, при чемъ ширина междурядій первой дѣлянки была 12 верш., второй 10 верш. и третьей 8 вершковъ. Самый процессъ посѣва въ данномъ случаѣ, немногимъ отличается отъ корейскаго. У корейцевъ для проведенія бороздъ существуетъ особо устроенное орудіе, на подобіе нашихъ окучниковъ, требующее для тяги силу не менѣе одной пары воловъ. У насъ эта работа была сдѣлана слѣдующимъ образомъ: одинъ рабочій прово-

диль лопатой по шнуру бороздки (глубиной до 1 верш.), а другой разбвать по этимъ бороздкамъ сѣмена и тутъ же ихъ засыпаль, слѣдовательно весь ходъ работы, кромѣ подготовки бороздъ, былъ произведенъ одинаково. Сѣмена высѣивались изъ расчета 5 пудовъ на десятину.

Уходъ за посѣвами, въ виду недостатка рабочихъ рукъ, былъ ограниченъ однимъ мотыженіемъ.

Уборка производилась съ 1-го сентября.

Результаты урожая съ дѣлянокъ въ 48 кв. саж. сведены въ слѣдующей таблицѣ:

		Урожай зерна		Урожай соломы и мякины		Общій урожай	
		п.	ф.	п.	ф.	п.	ф.
Междурядье	12 вершковъ . . . . .	2	26 <sup>3</sup> / <sub>10</sub>	7	4 <sup>1</sup> / <sub>5</sub>	9	31
"	10 " . . . . .	1	37 <sup>8</sup> / <sub>10</sub>	6	19 <sup>7</sup> / <sub>10</sub>	8	17
"	8 " . . . . .	2	27 <sup>7</sup> / <sub>40</sub>	5	1 <sup>13</sup> / <sub>40</sub>	7	2

Такимъ образомъ самый наибольшій урожай получился на дѣлянкѣ съ разстояніемъ между рядами 12 вершковъ и наименьшій общій на дѣлянкѣ съ 8-ми вершковымъ разстояніемъ. Урожай зерна на послѣдней получился больше, чѣмъ на 10-ти вершковомъ. Приводя данныя учета урожая, мы должны замѣтить, что опыты эти были въ настоящемъ году не совсѣмъ удачны. Со всѣхъ трехъ дѣлянокъ овесъ былъ убранъ въ недозрѣломъ отчасти видѣ. Причиной этого были слишкомъ поздній посѣвъ и необыкновенное развитие стеблевой массы. Посѣвы эти, какъ требующіе большого количества затраты труда, едва-ли могутъ въ данный моментъ привиться въ русскихъ населеніяхъ. Пропаганду же этихъ посѣвовъ мы полагаемъ бы вести необходимо, такъ какъ такіе посѣвы при надлежащей обработкѣ и уходѣ за ними являются болѣе стойкими противъ вымоканія и болѣе надежными по урожайности.

Нѣкоторыя данныя качества крестьянскихъ посѣвовъ, новоселовъ окрестностей Зеи-Пристани.

Во время нашего знакомства съ мѣстными жителями и новоселами села Овсянки и деревень Николаевки и Алексѣевки и при осмотрѣ ихъ участковъ мы получили отъ нѣсколькихъ хозяевъ нѣкоторыя данныя урожая 1909 и 1910 годовъ.

Д. Николаевка-хозяинъ Никифоръ Буяловъ.

Первое поднятіе пластовъ-было сдѣлано весной 1909 года. Въ эту же весну въ маѣ мѣсяцѣ былъ произведенъ посѣвъ овса. Задѣлка производилась подь борону. Сѣмена были приобрѣтены въ Зеѣ-Пристани у частнаго лица (Опарина).

Орудій и скота для поднятія цѣлины своихъ нѣтъ. Такимъ образомъ работа кромѣ расчистки площади изъ подь лѣса производилась наемными силами. Расходы произведены слѣдующіе: поднятіе пластовъ на десятинѣ-33 рубля, бороньба-15 руб. и затрата труда при уборкѣ.

Результаты урожая получились слѣдующіе: 5 пудовъ зеленого зерна и 20 пудовъ сѣна.

Второй годъ посѣва [1910 г.].

Вспашка весенняя. Овесъ сѣялся подь борону 20-го мая. Вызрѣлъ. Урожай получился—80 п. зерна. Посѣвъ 30-го мая того же овса не вызрѣлъ и былъ скошенъ на сѣно.

Хозяинъ Пищенко.

Площадь подготовлена въ 1909 году. Сѣмена куплены въ Зеѣ-Пристани. Посѣвъ былъ произведенъ изъ расчета 10 пудовъ на десятину въ послѣднихъ числахъ мая. Хлѣбъ не вызрѣлъ и былъ убранъ на сѣно.

Въ 1910 году посѣвъ производился на этой же пашнѣ подь рало-10 мая. Вызрѣлъ до наступленія заморозковъ, сжать-14 августа. Приблизительный урожай 100-110 пудовъ.

Хозяинъ Илья Чигиринъ.

Посѣвъ 15 мая. Вспашка производится 2 года. Овесъ вызрѣлъ. Сжать-19 августа. Приблизительный урожай 80 пудовъ.

При опредѣленіи роста и кустистости этого овса она оказалась слѣдующей-ростъ 100 см., кустовъ-200, стеблей созрѣвшихъ 276, стеблей выбросившихъ метелку, но не дозрѣвшихъ-6, не выбросившихъ метелки-8. Энергія кущенія 1.45, кустистость стеблей спѣлыхъ 1.38.

Д. Алексѣевска хозяинъ-Романенко.

Почва дерновая супесь. Въ началѣ былъ пущенъ палъ. Поднятіе цѣлины производилось частью осенью, а частью весной. Глубина вспашки-отъ 2<sup>1</sup>/<sub>2</sub> до 3 верш. Сѣмена были получены съ Переселенческаго пункта. Видъ растений 19 ав-

густа весьма плохой. Надежды къ вызрѣванію нѣтъ. Ростъ растений на этой пашнѣ получился весьма неравномѣрный. На мѣстахъ сгорания пней, гдѣ зола отъ пала получилось больше, овесъ вызрѣлъ и былъ въ 2 раза выше ростомъ того овса, который находился на площади общаго пала. Стоимость обработки—первая вспашка—30 рублей, бороньба при задѣлкѣ сѣмянъ 10 рублей. Овесъ былъ убранъ на сѣно. Такимъ образомъ болѣе или менѣе нормальный урожай всегда получается на второй годъ послѣ поднятія нови.

Озимыхъ хлѣбовъ и яровыхъ пшеницъ и ржи жители этаго района не сѣютъ вслѣдствіе отсутствія мельницъ. Последнія существуютъ около Благовѣщенска въ 500-600 вер. Интересуясь удачными посѣвами опытной станціи, жители вышеуказанныхъ деревень просили поставить небольшіе, хотя-бы, опыты съ посѣвами разныхъ сортовъ яровыхъ и озимыхъ вблизи ихъ селеній. Желая ближе познакомиться съ разными сортами культурныхъ растений, чтобы выбрать потомъ лучшій изъ нихъ, они приготовили по  $\frac{1}{4}$  десятины для посѣва въ будущемъ 1911 году.

#### Посѣщеніе жителями станціи.

Благодаря расположенію станціи въ центрѣ населенія знакомство быстро стало расти. Съ перваго дня работы на полѣ стали приходить все новыя и новыя лица, какъ интересующіяся, такъ и дѣйствительно нуждающіяся въ разрѣшеніи многихъ вопросовъ сельскаго хозяйства. Для новоселовъ, напримѣръ, какъ новыхъ и совершенно незнакомыхъ съ мѣстными условіями, такіе вопросы, какъ способъ первой подготовки и вспашки, время подготовки и цѣлый рядъ другихъ являются совершенно неизвѣстными, кромѣ того требующіе громадной затраты труда и капитала, часто непосильными. Если новоселу и удастся сдѣлать небольшой посѣвъ въ первый же годъ, то почти всегда въ этотъ годъ его ждетъ полнѣйшій неурожай. Покидая часто южныя губерніи Европейской Россіи, они въ этихъ мѣстахъ являются совершенно небооруженными, хотя бы самыми элементарными знаніями приемовъ сельскаго хозяйства въ данной мѣстности. За первой неудачей слѣдуетъ рядъ другихъ не менѣе важныхъ,

которыя въ конецъ подрываютъ всякую надежду на лучшее. Истративъ всѣ средства за время громаднаго переѣзда, при весьма высокихъ цѣнахъ на продукты въ Приамурьѣ, все вспомоществованіе Переселенческаго Управленія новоселы расходуютъ на пропитаніе семьи въ первый годъ; при окружающихъ ихъ условіяхъ они не въ силахъ возвести самостоятельно хотя какую либо постройку. Всѣ постройки создаются ими сообща (два, три хозяина вмѣстѣ строятъ сначала для одного, а потомъ для другого).

При современныхъ условіяхъ переселенія новоселамъ трудно дожидаться урожая при необходимости поднимать новыя за годъ до посѣва. Кромѣ этого, трудность разработки заболоченныхъ мѣстъ, съ которой приходится сталкиваться новоселамъ является для нихъ работой требующей больше силъ, чѣмъ тѣ, которыми они располагаютъ. Они ищутъ выхода изъ этого труднаго положенія, ищутъ его вездѣ, гдѣ возможно и есть надежда найти.

Этимъ только мы и объясняемъ ихъ массовое посѣщеніе станціи Пикань.\*)



---

\*) Въ настоящее время метеорологическая станція Пикань съ ея акклиматизационнымъ отдѣленіемъ разрослась благодаря содѣйствію городского самоуправленія г. Зея въ образцовое опытное учрежденіе съ цѣлымъ рядомъ неотложныхъ задачъ, разрѣшеніе которыхъ можно ожидать въ недалекомъ будущемъ. Насущные вопросы мѣстнаго сельскаго хозяйства, какъ то: о вызрѣваемости тѣхъ или другихъ сортовъ растений, изученіе мѣстныхъ дикихъ горошковъ (бобовыхъ) въ цѣляхъ введенія ихъ въ культуру для улучшенія естественныхъ покосовъ, выведеніе въ культуру льна, сроки поднятія цѣлины и запасы въ ней питательныхъ веществъ—всѣ эти вопросы разрабатываются названнымъ опытнымъ полемъ во главѣ съ соответствующими специалистами

К. Ш.



## **Адресъ-календарь**

Города Зейской-Пристани.

### **Правительственныя и обществен. учрежденія.**

Административно-полицейское управленіе Зейскаго горно-полицейскаго округа.

Фонъ-Адеркасъ Владимиръ Константиновичъ—горный исправникъ.

Емарлуковъ Иванъ Анисимовичъ—и. д. письмовод. горн. испра-ка.

Карчевскій Юсифъ Ивановичъ — завѣдывающій полицейскою частью города Зейской Пристани.

Грободѣловъ Василій Петровичъ — смотритель арестнаго дома.

Управленіе горнаго инженера Зейскаго горнаго округа.

Гусятниковъ Сергѣй Петровичъ—окружный инженеръ.

Левченко Евгений Семеновичъ—помощникъ окружнаго инженера.

Разгильдѣевъ Евлампій Александровичъ—дѣлопроизводитель канцеляріи окружнаго инженера.

Кажанчиковъ Василій Дмитриевичъ—помощникъ дѣлопроизводителя.

Барашевъ Владимиръ Николаевичъ—горный отводчикъ площадей.

Патрикѣевъ Александръ Рудольфовичъ—тоже.

Жариновъ Михаилъ Михайловичъ—прикомандированный для производства отводовъ горныхъ площадей.

Мировой судья-7-го участка Благовѣшенскаго окружнаго суда.

Въ участокъ входятъ: городъ Зейская Пристань, Зейскій горнополицейскій округъ (въ томъ числѣ Тимптомскіе и Алданскіе прииска Якутской области), Овсянская волость и вообще мѣстность по Черняево-Зейскому тракту. а также мѣстность сѣвернѣе 30-ти верстной полосы отъ желѣзнодорожной линіи, отъ ст. Керакъ до ст. Ушумунъ, за исключеніемъ приисковъ системы рѣки Желтулака, мѣстность по обоимъ берегамъ рѣки Зеи вверхъ отъ впаданія рѣки Тыгды.

Захватовичъ Алексѣй Викентіевичъ—мировой судья.

Податной инспекторъ 5-го Зейскаго участка.

Въ участокъ входятъ: городъ Зейская-Пристань, Красноярская, Сазанская, Селемджинская, и Овсянковская волости; Кухтеринскій районъ и селеніе Дамбуки, Черняево-Зейскій крестьянскій подрайонъ; Присковскій районъ всего Зейскаго горнаго округа, т. е. системы правыхъ притоковъ рѣки Зеи отъ верховьевъ рч. Б. Уркана, а также приски рѣки Бома, притока рѣки Тыгды, впадающей въ притокъ Селемджи—Нору и приски системы рѣкъ Алдана и Тимптома (въ Якутской области).

Потемкинъ Илья Федоровичъ—податной инспекторъ.

Акцизный надзоръ.

Чурсинъ Владиміръ Владиміровичъ—помощ. надзирателя 1-го акцизнаго округа

Шапаренко Платонъ Григорьевичъ—старшій штатный контролеръ.

Разумовъ Константинъ Константиновичъ—младшій штатный контролеръ.

Зейское казначейство.

Андреевъ Александръ Андреевичъ—казначей.

Демкинъ Андрей Яковлевичъ—старшій бухгалтеръ.

Кисель Василій Васильевичъ—бухгалтеръ 1-го разряда.

Зейская золотосплавочная лабораторія.

Поповъ Николай Яковлевичъ—управляющій Лабораторією.

Андреевъ Николай Семеновичъ—пробиреръ.

Бизинъ Николай Павловичъ—дѣлопроизводитель.

Инспекція народныхъ училищъ:

Колокольцовъ Владиміръ Васильевичъ—инспекторъ народныхъ училищъ 2-го района Амурской области.

Контора Завѣдывающаго Верхнимъ теченіемъ рѣки Зеи:

Сафьянниковъ Петръ Александровичъ—начальникъ дистанціи.

Церетелли Несторъ Георгіевичъ—счетоводъ дистанціи.

Черепановъ Иванъ Федоровичъ—судоходный надзиратель 1-го раз.

Венчковскій Сергѣй Францевичъ—тоже 2-го разряда.  
Драгунъ Павелъ Даниловичъ—пристанскій надзиратель.

Лѣсничество:

Ушаковъ Сергѣй Васильевичъ—младшій лѣсной ревизоръ 1-го района Амурской обл.

Бова Иванъ Степановичъ—лѣсной кондукторъ.

Калинь Александръ Ивановичъ—лѣсничій Дамбукинскаго лѣсничества.

Зейская почтово-телеграфная контора:

Ломтевъ Василий Борисовичъ—начальникъ конторы.

Карклинь Юганъ Югановичъ—помощ. начальника конторы.

Радецкій Сулейманъ Матвѣевичъ—станціонный механикъ.

Кохановъ Степанъ Петровичъ—линейный механикъ.

Казинцкій Степанъ Пафнутьевичъ—чиновникъ 4-го разряда.

Сергѣевъ Іануарій Петровичъ—тоже.

Кашуба Лука Викентьевичъ—чиновникъ 5-го разряда.

Сторожинскій Михаилъ Апполоновичъ—тоже.

Скишть Янъ Яновичъ—тоже.

Коханова Надежда Алексѣевна—тоже.

Рычаговъ Дмитрій Павловичъ—тоже.

Опаринъ Петръ Георгіевичъ—чиновникъ 6-го разряда.

Рыжковская Таисья Ивановна—тоже.

Коломинъ Константинъ Спиридоновичъ—тоже.

Рыжковскій Дмитрій Яковлевичъ—тоже.

Ветеринарно-Врачебный пунктъ:

Некрашевичъ Эразмъ Іоакимовичъ—Зейскій пунктовой врачъ.

Вандышевъ Петръ Кирилловичъ—пункт. ветерин. фельдшеръ.

Воинская часть:

Соболевъ Дмитрій Дмитриевичъ—командиръ расквартированной въ гор. Зейской-Пристані 7-ой роты, 37-го Сиб. Стр. полка.

Николаевская походная у Тунгусовъ церковь:  
Скворцовъ О. Венеаминъ—настоятель храма онъ-же  
Благочинный участка пріисковыхъ церквей За-Зейскаго рай-  
она.

Красилевскій Константинъ Ивановичъ—діаконъ.

Кандинскій Павелъ Петровичъ—церковный староста.

Зейскій нотаріусъ:

Дымчевскій Василій Афанасьевичъ.

Городское Общественное Управленіе:

Шмидтъ Константинъ Федоровичъ—городской староста.

Варфоломеевъ Никита Антоновичъ—помощникъ город.  
старосты.

Уполномоченные:

Коновецъ Федоръ Ивановичъ.

Темиръ-Булатовъ Зарифъ.

Мурзинъ Митрофанъ Ивановичъ.

Ямщиковъ Федоръ Васильевичъ.

Рыковъ Аверьянъ Степановичъ.

Пропацихъ Семень Ивановичъ.

Максимовъ Трофимъ Максимовичъ.

Фировъ Петръ Евфимовичъ,

Ляпустинъ Федоръ Іосифовичъ.

Стукаловъ Егоръ Николаевичъ.

Канцелярія Общественнаго Управленія:

Щедринъ Кирилль Александровичъ-городской чертежникъ-  
землемѣръ.

Завьяловъ Георгій Михайловичъ завѣдывающій сче-  
товодствомъ.

Смолинъ Василій Митрофановичъ-журналистъ; Справоч-  
ный столъ.

Зейское городское по государственному налогу  
съ недвижимыхъ имуществъ присутствіе:

Предсѣдатель: Податной инспекторъ 5-го Зейскаго уча-  
стка-Потемкинъ Илья Федоровичъ.

Члены присутствія:

Представители городского самоуправления:-городской ста-  
роста Шмидъ К. Ф. или замѣняющій его помощникъ город-  
ского старосты Варфоломеевъ Н. А.

Выборные изъ числа плательщиковъ налога:

Синцеровскій Николай Михайловичъ.

Викуловъ Алексѣй Кировичъ.

Грободѣловъ Василій Петровичъ.

Фишеръ Максимъ Исаковичъ.

Халтуринъ Яковъ Алексѣевичъ.

Мясниковъ Андрей Павловичъ.

### **Учебныя заведенія.**

Частная женская прогимназія:

Учредительница Александра Афанасьевна Опарина.

Колокольцова Анна Митрофановна-начальница прогимназіи.

Николаева Елена Николаевна-преподавательница.

Андреева Анна Николаевна-тоже.

Пушкинское 2-хъ класное училище:

Опаринъ Иванъ Александровичъ-почетный блюститель.

Емелинъ Сергѣй Дмитриевичъ-завѣдывающій училищемъ.

Сенько-Поповская Ольга Викторовна-учительница.

Кокольцова Любовь Васильвна-тоже.

Каргапольцева Апполинарія Федоровна-тоже.

Романовское начальное училище:

Опарина Александра Афанасьевна-почетная блюстительница.

Антонова Елена Константиновна-завѣдывающая училищемъ.

Казицкая Марія Ивановна-учительница.

Карнакова Поликсенія Ивановна-тоже.

Зарѣчное начальное училище:

Опарина Александра Афанасьевна-почетная блюстительница.

Стеценко Александра Федоровна-завѣдывающая училищемъ.

Церковно-приходская школа:

Капустинъ Илья Махайловичъ-почтенный блюститель.

Матыцинъ Алексѣй Алексѣевичъ-учитель.

Стеценко Иванъ Федоровичъ-тоже,

Матыцина Нина Петровна-тоже.

**Общества, правленія и конторы.**

Совѣтъ съѣзда золотопромышленниковъ Зейскаго горнаго округа:

Аминовъ Эрикъ Ивановичъ-предсѣдатель.

Викуловъ Алексѣй Кировичъ товарищъ предсѣдателя.

Назаровъ Павелъ Федоровичъ членъ Совѣта.

Абрамовъ Андрей Владиміровичъ-тоже.

Бекасовъ Петръ Капитоновичъ-тоже.

Шалонинъ Захаръ Аверьяновичъ-тоже.

Синцеровскій Николай Михайловичъ секретарь Совѣта.

Зейское общественное собраніе:

Фонъ-Адеркасъ Владимиръ Константиновичъ-предсѣдатель совѣта сташинъ.

Зеликсонъ Леонтій Евфимовичъ-товарищъ предсѣдателя.

Садовичъ Евсѣй Рафаиловичъ-хозяинъ собранія.

Бенціановъ Израиль Михайловичъ-старшина.

Минскій Іосифъ Александровичъ—тоже.

Аминовъ Эрикъ Ивановичъ—тоже.

Рубановъ Илья Соломоновичъ—тоже.

Ремневъ Петръ Ильичъ—тоже.

Фишеръ Максимъ Исаковичъ—тоже.

Ружицкій Александръ Іосифовичъ—тоже.

Сафьянниковъ Петръ Александровичъ—тоже.

Гельдерманъ Аполлонъ Николаевичъ—тоже.

Андреевъ Николай Семеновичъ—тоже.

Кауфманъ Евгенийъ Самойловичъ—секретарь правленія.

Зейское общество охоты и спорта:

Викуловъ Алексѣй Кировичъ—предсѣдатель управленія.

Синцеровскій Николай Михайловичъ—товарищъ предсѣдателя,

Рубановъ Илья Соломоновичъ—членъ правленія.

Гельдерманъ Аполлонъ Николаевичъ—тоже.

Кабановъ Иванъ Ивановичъ—секретарь правленія.

Общественная библіотека.

Викуловъ Алексѣй Кировичъ—предсѣдатель правленія.

Ильина Марія Іосифовна—завѣдывающая библіотекой.

Зейское Благотворительное Общество.

Опарина Александра Афанасьевна—предсѣдательница.

Фонъ-Адеркасъ Владиміръ Константиновичъ — товарищъ предсѣ-ницы.

Ружицкій Александръ Юсифовичъ—казначей и секретарь.

Зейское Добровольно-Пожарное Общество.

Поповъ Алексѣй Апполоновичъ предсѣдатель правленія.

Фонъ-Адеркасъ Владиміръ Константиновичъ—членъ правленія.

Шмидтъ Константинъ Федоровичъ—тоже.

Ворфоломеевъ Никита Антоновичъ—тоже.

Зайковъ Александръ Петровичъ—тоже.

Фишеръ Максимъ Исаковичъ—тоже.

Кондрашевъ Михаилъ Нефедовичъ—тоже.

Соловьевъ Иванъ Александровичъ—тоже.

Грободѣловъ Федоръ Петровичъ—тоже, онъ же завѣдующій хозяйствомъ и врем. исп. об. начальника дружины.

Щедринъ Кирилль Александровичъ—тоже и секретарь правленія.

Церетелли Несторъ Григорьевичъ—помощникъ начальника дружины.

Ивановъ Николай Яковлевичъ.

Зейское общество приказчиковъ:

Родионовъ Антонъ Михайловичъ—предсѣдатель правленія.

Зайковъ Александръ Петровичъ—секретарь правленія.

Зейское кредитное товарищество.

Правленіе: предсѣдатель Бежаевъ Александръ Ивановичъ

Члены: Московскихъ Василій Антоновичъ, кандидатъ: Пропащихъ Семенъ Ивановичъ. Совѣтъ: предсѣдатель Варфоломеевъ Никита Антоновичъ, члены: Лузянинъ Василій Евдокимовичъ, Улисковъ Иванъ Борисовичъ, кандидатъ: Фертяковъ Василій Трофимовичъ.

Редакція Газеты „Голосъ Тайги“:

Синцеровскій Николай Михайловичъ — редакторъ-издатель.

Чернякъ Валентинъ Александровичъ—секретарь редакціи.

Врачи.

Фишеръ Максимъ Исаковичъ—городской врачъ.

Чердынцевъ Михаилъ Петровичъ—вольнопрактик. врачъ.

**Зубные врачи:**

Клейнюдь Яковъ Давидовичъ.

Макарьева Александра Андреевна.

**Фельдшера:**

Орловскій Николай Владимировичъ—вольнопрактикующій фельдшеръ.

Лабко Андрей Яковлевичъ—тоже.

Комарницкій Дмитрій Николаевичъ—тоже.

Канциревъ Михаилъ Ивановичъ—тоже.

**Акушерки:**

Коцеблина Надежда Сергѣевна.

Пропацихъ Александра Федоровна.

Ицина Валентина Леопольдовна.

**Присяжные повѣренные:**

Страдинъ Янъ Яновичъ.

Путилинъ Валеріанъ Васильевичъ.

**Частные повѣренные:**

Усольцевъ Иванъ Ивановичъ.

**Торгово-промышленный отдѣлъ.**

Золотопромышленныя предпріятія въ Зейскомъ горномъ округѣ:\*)

Абрамовъ Андрей Владиміровичъ.

Аккерманъ Елена Марковна.

Аксентьевъ Федоръ Борисовичъ.

Алексѣевское золотопромышленное Т-во.

Александровъ Ф. А.

Бржинскій Василій Емельяновичъ.

Вуславскій Александръ Васильевичъ.

Березовская Валентина Евграфовна.

Бикаевъ С. Х.

Багимовъ В. И.

Верхне-Иликанское Т-во.

Васильевъ Дмитрій Наполеоновичъ (наслѣдники).

Валитовъ Абубакиръ (Ульдегитское Т-во).

Вороновъ Федоръ Ефимовичъ.

\*) По регистраціи 1914 г.: „Протоколы Собраній золотопромышленниковъ Зейскаго горнаго округа 15 и 22 марта 1914 г.“



Верхне-Гилюйское золотопромышленное Т-во.  
Гляттеръ И. П.  
Гилюйское Т-во Мостовской и К-о.  
Гороховъ Гавріиль Абрамовичъ.  
Грובהцкій Степанъ Лукьяновичъ.  
Денисовъ Митрофанъ Ивановичъ.  
Джалтулинское золотопромышленное Т-во.  
Дабукитское Золотопромышленное Т-во.  
Даркинъ Габдулла.  
Джигдалинское Золотопромышленное Т-во.  
Джаянское Т-во.  
Журбанское Золотопромышленное Т-во.  
Зоновъ Виссаріонъ Ефремовичъ.  
Зыковъ Василій Михайловичъ.  
Иликанское Золотопромышленное Т-во.  
Ильинъ А. В. (наслѣдники).  
Кабанова Анна Михайловна.  
Кабановъ Иванъ Андреевичъ (наслѣдники).  
Куникѣвъ Шарафетдинъ Шянгирѣвичъ.  
Катаминская Е. І.  
Коноплевъ А. М. (наслѣдники).  
Калугинъ и К-о.  
Клиновъ Григорій Ивановичъ.  
Коротина Анна Васильевна.  
Клинова Анна Ефимовна.  
Коротинъ Иннокентій Егоровичъ.  
Курбатское Золотопромышленное Т-во.  
Кандинскій Павелъ Павловичъ.  
Конаревскій И. Н.  
Лалинъ Николай Сергѣевичъ.  
Лютый П. Е.  
Любарскій Илья Леонтьевичъ.  
Ларинъ А. І.  
Лапшаковъ Петръ Николаевичъ.  
Лапшаковъ І. Е.  
Лапшаковъ И. К.  
Мурзина Афанасія Митрофановна.

- Мурзинъ Архипъ Ивановичъ.  
Максимовъ Василій Степановичъ.  
Мостовская Марія Ивановна.  
Мармонтовъ Семенъ Григорьевичъ.  
Николаевъ Александръ Николаевичъ.  
Недоносковъ Василій Ивановичъ.  
Ново-Иликанское Золотопромышленное Т-во [распорядитель И. И. Кабановъ.]  
Опека Коштяева Дмитрія Степановича.  
Опаринъ Иванъ Александровичъ.  
Парыгинъ Василій Осиповичъ.  
Петровъ Петръ Ивановичъ.  
Потерегеръ К. О.  
Поздѣевъ Г. П.  
Парыгинъ И. В.  
Поповъ А. А.  
Примѣрное Золотопромышленное Т-во  
Порсева Марія Александровна.  
Раковъ Михаилъ Николаевичъ.  
Рифманъ Исая Леонтьевичъ.  
Рифманъ Хіена Вульфовна.  
Римдзюсъ Антонъ Феликсовичъ.  
Римдзюсъ Л. И.  
Рогачинское Золотопромышленное Т-во.  
Роганова Анна Львовна.  
Рычковъ И. И.  
Сигуленское Золот. Т-во:  
Сивакское Золотопромышленное Т-во.  
Средне-Джевакитское Т-во.  
Семеновъ Михаилъ Филипповичъ.  
Сорокинъ Матвѣй Николаевичъ.  
Столяръ Хананій Нисеновичъ (наслѣдники).  
Сиромаха Петръ Митрофановичъ.  
Сухихъ И. И.  
Соединенное Золотопромышленное Т-во.  
Средне-Ульдегитское Золотопромышленное Т-во (Каленовъ и Ямщиковъ).  
Садовичъ Евсѣй Рафаиловичъ.

Сѣверное Золотопромышленное Т-во (арендаторъ Никитинъ И. Е.).

Т-во Сенинъ и Кислицынъ.

Торговый домъ С. Кондрашовъ съ С-ми.

Т-во Бр. Урманчевы (распор. С. Бикаевъ).

Тимтомское Золотопромышленное Т-во.

Тихое Т-во (А. С. Денисова).

Томазовъ Иванъ Кирилловичъ.

Токско-Улягирское Т-во Николаевъ.

Товарищество Захаровъ и Федоровъ.

Товарищество Юровъ и К о.

Таежное Золотопромышленное Т-во.

Унахинское Золотопромышленное Т-во.

Ульзутуевъ Михаилъ Павловичъ.

Усть-Сивакское Золотопромышл. Т-во (М. И. Родзевскій и Ванинъ).

Хижняковъ Г. Е.

Чаповскій Александръ Григорьевичъ.

Шалонинъ Захаръ Аверьяновичъ.

Шемелинъ Григорій Михайловичъ.

Шадеркинъ Федоръ Изановичъ.

Юровъ Семенъ Ивановичъ.

Юдина Харитина Наумовна.

Юдинъ Константинъ Давыдовичъ.

Ямщиковъ И. В.

Ямщиковъ Федоръ Васильевичъ.

Верхне Амурская Золотопромышленная К-о.

Управленіе дѣлами Верхне-Амурской золотопромышленной Компаніи:

Аминовъ-баронъ Эрикъ Ивановичъ-главноуправляющій.

Викуловъ Николай Петровичъ-бухгалтеръ главной конторы.

Верхне-Гилюйское Золотопромышленное Товарищество:

Правленіе въ Петербургѣ.

Мостовской Федоръ Анемподистовичъ-довѣренный по дѣламъ Т-ва на Зеѣ.

Торговья фирмы въ городѣ Зейская-Пристань:

Смѣшанные товары: (бакалея, мануфактура колониальные, скобянные, галантерея и проч.)

Торговый д-мъ „И. Я. Чуринъ и К-о“—довѣренный Ремневъ Петръ Ильичъ.

Торговый д-мъ „Н. В. Кандрашевъ съ С-ми“—довѣренный Кондрашевъ Михаилъ Нефедовичъ.

Торговый д-мъ „А. А. Урманчеевъ и С-нъ“—довѣренный Хусямъ Саитовичъ Кудяковъ.

Торговый домъ „Бр. Урманчеевы“—довѣренный Бикаевъ Сибиржанъ.

Опаринъ Иванъ Александровичъ.

Свидерскій Аввакумъ Гавриловичъ — довѣр. Капустинъ Григорій Ильичъ.

Зейское Товарищество—довѣренный Эповъ Иванъ Иннокентьевичъ.

Капустинъ Илья Михайловичъ.

Ворошиловъ Константинъ Николаевичъ.

Поповъ Сергѣй Петровичъ—довѣренный Алексѣевъ Николай Павловичъ.

Соединенное Т-во—завѣдывающій торговлею компаніонъ Поповъ Алексѣй Аполлоновичъ.

Коновецъ Федоръ Ивановичъ.

Воеводинъ Григорій Петровичъ.

Анисимовъ Павелъ Степановичъ.

Грободѣлова Марія Іакимовна—довѣренный Грободѣловъ Федоръ Петровичъ.

Курносова Александра Ивановна.

Мясникова Агрипина Михайловна.

Шилевъ Федоръ Андреевичъ.

Ли-тян-сянь.

Сун-хо-дунъ.

Ши-лен-бо.

Чу-ченъ.

Ю-тай-вянь.

Хо-сун-шанъ.

М я с н ы я т о р г о в л и :

Опаринъ Иванъ Александровичъ.  
Садовичъ Евсѣй Рафаиловичъ.  
Елтышевъ Степанъ Никифоровичъ.  
Осипова Евдокія Абрамовна.

В и н н ы е с к л а д ы :

Опаринъ Иванъ Александровичъ.  
Торговый Домъ Пьянковъ съ Братьями.  
Торговый Домъ Лукина В. М. сыновья.  
Бутина М. Д. душеприказчики.

М у з ы к а л ь н ы е и н с т р у м е н т ы :

Семинаристовъ Александръ Ивановичъ.

Ш в е й н ы я м а ш и н ы :

Т-во „Зингеръ и К-о“—довѣренный Федюлинъ.

Б у л о ч н ы я и к о н д и т е р с к і я :

Плютинскій Леонардъ Леонардовичъ.  
Соловьевъ Александръ Алексѣевичъ.  
Герасимовъ Платонъ Харламовичъ.

К о л б а с н о е п р о и з в о д с т в о :

Крупинъ Сергѣй Ивановичъ,

С т р а х о в ы я а г е н т с т в а .

Общество „Россія“ агентъ Грободѣловъ Василий Петровичъ.

Общество „Сѣверное“—агентъ Викуловъ Алексѣй Кировичъ.

Общество „Саламандра“—агентъ Викуловъ Григорій Кировичъ.

А п т е к и и а п т е к а р с к і е т о в а р ы :

Т-во Антоць Никодимовичъ Сивикъ и Евдокія Георгіевна Перевалова—аптека.

Поповъ Алексѣй Аполлоновичъ—аптекарскій магазинъ.

З а в о д ы и ф а б р и к и :

Пивоваренный „Зея“—Зейскаго Товарищества. Управляющій заводомъ и пивоваръ Дзенисъ Вильгельмъ Анжевичъ.

Лѣсопильный—Ружицкаго Александра Юсифовича.

Кожевенный—Иванова Герасима Ивановича.

Кирпичный—Богащенко Степана Трифоновича.

Электрическая станція—Яворскаго Владиміра Степановича.

Искусственныя минеральныя воды:

Зейское Товарищество.

Петровъ Иванъ Дмитр

Шаитовъ Е.

Кумысо-лѣчебныя заведенія.

Т-во И. И. Мурзинъ и Х. Д. Бичуринъ

Вывѣски.

Благихъ Николай Борисовичъ.

Меблированныя комнаты и гостиницы:

Гостиница „Эрмитажъ“—Богдановъ Николай Александровичъ.

Меблированныя комнаты „Модернъ“—Богданова Екатерина Петр.

Тоже Ворошилова Лукерія Захаровна.

Кузнечныя мастерскія:

Фировъ Петръ Ефимовичъ.

Пшеницынъ И. И.

Полозовъ Г. П.

Островскій П. Р.

Букваненко Матвѣй Алексѣевичъ.

Слесарныя мастерскія.

Каратыгинъ Леонидъ Ивановичъ.

Ивановъ Дмитрій Илларионовичъ.

Кравченко Алексѣй Сидоровичъ.

Столярныя мастерскія:

Черноскутовъ Василій Ивановичъ.

Бардѣевъ Григорій Михайловичъ.

Кузнецовъ Дмитрій Ефимовичъ.

Торговыя бани:

Разгильдѣева Татьяна Семеновна.

Сарапкинъ Михаилъ Ивановичъ.

Умеръ-Оглы и Бадьинъ.

Шимановъ Иванъ Илларионовичъ.

Широковъ Степанъ Григорьевичъ.

Василькова Евдокія Никифоровна.

Постоялые дворы:

Кузнецовъ  
Яковлевъ М. Г.  
Федотовъ В. Ф.  
Оканинъ М. В.

Парикмахерскія:

Я-юх-та.  
Та-на-ка.

Прачешныя:

Та-шан-ли.  
Яма ка-ва.  
Ха-ма-са-ки.

Портныя:

Леоновъ. М. Н.  
Бойко А. Т.  
Шапошниковъ.  
Сибатулинъ.

Модистки:

Шабанова В. К.  
Попова Анастасія Павловна.

Сапожники:

Миловановъ.  
Наконечный и К-о  
Нижегородцевъ.

Ювелиры и часовыхъ дѣлъ мастера.

Дергаевъ Елисей Константиновичъ.  
Чадовъ Василій Григорьевичъ.  
Терскихъ Иванъ Алексѣевичъ.

Граверы:

Дергаевъ Елисей Константиновичъ.

Фотографы:

Джанаевъ Александръ Кузьмичъ.  
Ми-зу-та.

Типографіи:

„Синцеровскій и К-о“ Компаніонъ-распорядитель Н. М.  
Синцеровскій.

Переплетныя:

При типографіи „Синцеровскій Н. М. и К-о“.



## ПЕРЕЧЕНЬ

обязательныхъ постановлений, изданныхъ для города Зея.

№№ по порядку	Наименованіе обязательныхъ постановлений
1	Объ обеспеченіи нормального отдыха служащихъ въ торговыхъ заведеніяхъ, складахъ и конторахъ
2	О порядкѣ ѣзды по улицамъ
3	О порядкѣ производства легкового извознаго промысла
4	О внутреннихъ распорядкахъ на базарной площади
5	О воспрещеніи открытія заведеній съ раздробительною продажею крѣпкихъ напитковъ по нѣкоторымъ улицамъ города
6	О порядкѣ вывоза нечистотъ изъ дворовъ и ретирардовъ
7	Объ устройствѣ и порядкѣ содержанія торговыхъ бань
8	О порядкѣ содержанія въ исправности и чистотѣ улицъ, дворовъ, площадей и тротуаровъ
9	О порядкѣ убоя скота и о порядкѣ перевоза продуктовъ убоя
10	О мѣрахъ къ упорядоченію торговли на базарныхъ площадяхъ
11	О порядкѣ содержанія ассенизаціонныхъ обозовъ
12	Обязательныя правила по строительной части
13	О воспрещеніи съ 1912 г. открытія на Второй улицѣ заведеній съ продажею крѣпкихъ напитковъ распивочно



- |    |   |
|----|---|
| 14 | О допущеніи продажи мяса въ зимнее время лицамъ, неимѣющимъ специальныхъ мясныхъ лавокъ, только лишь на особо отводимыхъ городскимъ Общественнымъ Управленіемъ мѣстахъ на базарныхъ площадяхъ |
| 15 | О мѣрахъ противъ засоренія и порчи улицъ, садовъ и канавъ домашними животными   |
| 16 | О перевозкѣ грузовъ по грунтовымъ дорогамъ въ Амурской области  |
| 17 | О порядкѣ расклейки афишъ и разнаго рода распубликованій на улицахъ и площадяхъ   |
| 18 | О перевозкѣ тяжестей въ городѣ Зея  |
| 19 | О воспрещеніи храненія сѣна вблизи жилыхъ отапливаемыхъ помѣщеній въ г. Зеѣ и объ устройствѣ очаговъ въ усадебныхъ дворахъ  |



## ТАКСА

*утвержденная Его Высокопревосходительством Господиномъ Приамурскимъ Генераль-Губернаторомъ.*

**На взиманіе сбора за ПЕРЕВОЗЪ черезъ рѣку Зею съ 1912 по 1914 г. включительно.**

За почтовый тарантасъ не свыше . . . . .	— р. 30 к.
„ рабочую телѣгу или китайскую арбу съ грузомъ и безъ груза . . . . .	— р. 20 к.
„ парный городской экипажъ . . . . .	— р. 50 к.
„ одиночный . . . . .	— р. 20 к.
„ лошадей и рогатый скотъ съ каждой головы . . . . .	— р. 10 к.
„ съ промышлен. рогат. скота съ каждой головы . . . . .	— р. 25 к.
„ барановъ съ головы . . . . .	— р. 5 к.
„ человѣка на баржѣ . . . . .	— р. 5 к.
„ „ „ парходѣ . . . . .	— р. 10 к.
„ перевозку сѣна съ каждого воза вмѣстѣ съ телѣгою и лошадыю . . . . .	— р. 30 к.
„ сельско-хозяйственную машину . . . . .	— р. 50 к.
„ паровой локомобиль . . . . .	3 р. — к.
„ дышловый фургонъ . . . . .	— р. 40 к.
„ велосипедъ . . . . .	— р. 10 к.
„ собаку . . . . .	— р. 5 к.
„ верблюда . . . . .	1 р. — к.
„ пиленный лѣсъ 3-хъ саж. длины съ воза . . . . .	— р. 40 к.
„ „ „ 5-ти „ „ „ . . . . .	— р. 60 к.

Съ грузовъ разнаго рода перевозимыхъ на телѣгахъ 1 к. съ пуда, при чемъ нагрузка и выгрузка должна производиться за счетъ владѣльца груза. Ручной грузъ при пассажирахъ бесплатно. Жеребята, телята и ягнята при матеряхъ перевозятся бесплатно. Дѣти до 10-лѣтн. возраста—бесплатно.

Примѣчаніе: 1) Лица, привезшія грузъ къ переправѣ на двухъ телѣгахъ и затѣмъ переложившія оный для перевозки черезъ рѣку на одну телѣгу платятъ по расчету за двѣ телѣги, т. е. 40 к.

Примѣчаніе: 2) Экипажи, телѣги и арбы входятъ въ таксу какъ таковыя независимо отъ платы за лошадей, которыя въ нихъ впряжены.

Примѣчаніе: 3) Отъ платы за перевозъ освобождаются эстафеты, казенныя и сельскія почты, курьеры, всѣ обратныя ящики, воинскія команды, лица проѣзжающія по казенной надобности и всѣ лица снабженныя открытыми предписаніями отъ Г. Военнаго Губернатора Амурской области или удостоеніями Зейскаго Городскаго Общественнаго Управленія.

# Универсальные магазины

Торгового Дома

## И. Я. ЧУРИНЪ И К<sup>о</sup>

Бриллиант., золот. и серебрян. вещей. Мануфактурное шерстяное и шелковое. Готового платья, бѣлья, обуви и шляпъ. Модно-галантерейн. и парфюм. Мебели и ковровъ. Скобяное, строительное, хозяйственное, посудное и ламповое. Электрическое, фотографическихъ принадлежностей и музыкальныхъ инструментовъ. Писчебумажное и книжное. Игрушечное. Бакалейн. и винно-гастрономическое. Москательное, аптекар. Кожевенное, шорное. Сельско-хозяйст. машинъ и орудій. Экипажное. Велосипедное. Оружейное, охотничьихъ принадлеж. Чай лучшаго качества собственной развѣски подъ наблюдениемъ опытнаго сортировщика.



### Торг. Домъ И. Я. Чуринъ и К-о

Имѣеть постоянно на складахъ во всѣхъ своихъ отдѣленіяхъ:

Желѣзо всевозможныхъ сортовъ, какъ русскихъ, такъ и заграничныхъ фабрикъ. Всевозможные строительные матеріалы и инструменты. Пароходныя принадлежности. Краски собственныхъ заводовъ и присковокъ товары.



Универсальные магазины во всѣхъ городахъ; имѣются отдѣленія, склады и магазины:

Благовѣщенскѣ, Никольскѣ-Уссурійскомъ, Хабаровскѣ, Николаевскѣ н/А, н/Зеѣ-Пристани, въ Черниговкѣ, Харбинѣ, Стрѣтенскѣ, Петропавловскѣ н/Камчаткѣ, и по линіи строящейся Ам. ж. д.: Талданъ, Магдагачи, Суражевкѣ, Екатеринослав., Малиновкѣ, Каменкѣ, Аркадіе Семеновскѣ, Радде, Владимировкѣ, Воскресенковск., Толбузинѣ, Иннокентіевкѣ и Пашково.

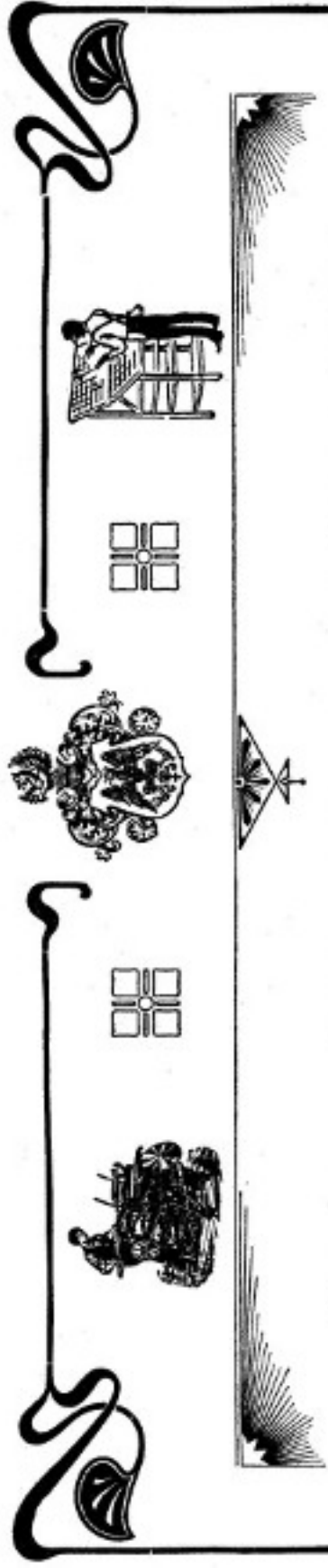

Хорошо оборудованная и обставленная

ТИПОГРАФИЯ  

# Н. М. Синцевскій и К<sup>о</sup>

*Новѣйшіе шрифты, украшенія и полнотипажу.*  
*Принимаетъ заказы на всевозможныя типограф. работы.*  
*Исполненіе быстрое и аккуратное.*

❧ ПРИ ТИПОГРАФИИ ИМБЕТСЯ ❧

# ОБРАЗЦОВАЯ ПЕРЕПЛЕТНАЯ,

гдѣ производится тисненія золотомъ, серебромъ и разными красками.

❧ ИЗГОТОВЛЕНІЕ ПО ЗАКАЗУ ❧

## ИЗЯЩНЫХЪ ПАПОКЪ И ПАМЯТНЫХЪ КНИЖЕКЪ.

При конторѣ типографіи имѣются постоянно готовые разные присковыя раз-  
счетныя, заборныя, разносныя и талонныя для возчиковъ книжки.

ТИПОГРАФІЯ ОБЛАДАЕТЪ ДЛЯ РАБОТЪ

## огромнымъ запасомъ бумаги

—— (писчей и почтовой), ——

КОНВЕРТОВЪ и ВИЗИТНЫХЪ КАРТОЧЕКЪ.



# ТОРГОВЫЙ ДОМЪ Н. Е. Кондрашовъ съ С-ми

ГЛАВНАЯ ТОРГОВЛЯ: г. Зея.

ОТДѢЛЕНІЯ: 1) г. Благовѣщенскъ н/Амурѣ.

2) Дамбукинскій складъ по рѣкѣ Зеѣ.

ПРИСКА, бывш. Г. М. Труфанова, Трехсвятительскій и Георгіевскій на Бомнакѣ, Зейской системы.

Въ главной торговлѣ въ городѣ Зея всегда въ большомъ выборѣ: мануфактурные, галантерейные и скобяные товары. Всевозможная кожаная обувь и катанки разныхъ фабрикъ. Галоши фирмы „Проводникъ“. Фуражки, шляпы и шапки мужскія и дѣтскія. Прісковые гамбургскіе товары. Торговля разными хлѣбными продуктами (мука, овесъ, отруби и проч.). Торговля рыбой и китайскими товарами. Всегда имѣется на складѣ желѣзо сортовое, стекло оконное разныхъ размѣровъ, сухія краски и олифа, тазы эмалированные, чашки жестяныя разныхъ размѣровъ, веревки и концы стальные для паромовъ. Топоры дроворубные, плотничные и раскуборочные. Всевозможные плотничные и кузнечные инструменты. Эмалированная посуда, плиты и вьюшки чугуныя. Брезенты, готовые палатки, кочья и шерсть верблюжья. Для охотниковъ всегда имѣется дробь и свинець. Гвозди подковные и проволочные. Подковы всѣхъ размѣровъ въ громадномъ запасѣ. Литовки, бруски и бабки косоотбойныя. Принадлежности къ фонарямъ „Люксъ“. Керосинъ и свѣчи. Мыло простое и туалетное. Соль комовая и столовая. Чай байховый и кирпичный. Сахаръ головной и пиленый. Масло скоромное, деревянное, бобовое.

## Отдѣленіе на Дамбукинскомъ складѣ по рѣкѣ Зеѣ:

Всегда имѣются въ большомъ выборѣ товары, однообразные со складами Зейской торговли и винно-бакалейный магазинъ.

## Отдѣленіе въ г. Благовѣщенскѣ на Амурѣ:

СПЕЦИАЛЬНО МУЧНАЯ ТОРГОВЛЯ.

Товарищъ-Распорядитель М. Н. Кондрашовъ.

Адресъ для телеграммъ: Нефеду Кондрашову.

**Аптекарскій и парфюмерный**

— МАГАЗИНЪ —

**А. А. Попова**

Въ городѣ Зеѣ, Амурской области.



*Всегда въ большомъ выборѣ:*

*Парфюмерія высшихъ фабрикъ*

*Резиновыя издѣлія*

*Перевязочныя средства*

*Минеральныя воды*

*Медикаменты. Аптечная посуда*

*Патентованныя средства*

*Предметы ухода за больными*

*Хирургическій, оптический*

*и фотографическій отдѣлы*

*Полное оборудованіе*

*сельскихъ и приисковыхъ аптекъ*





Спеціальная мастерская  
**Е. К. Дергаева**



въ г. Зея, Амур. обл., Чуринская ул., соб. д.

ПРИНИМАЕТЪ:

въ исправление часы разныхъ конструкцій, гравировку на золотъ и серебряныхъ сервизахъ, ювелирныя работы: монограммы, факсимиле и проч.

ПРИ МАСТЕРСКОЙ

имѣется оптической товаръ: очки, пенсне, оправы, стекла, стекла консервныя разныхъ тѣней, лорнеты и монокли.

Очки и пенсне подбираются по оптометру и строго опредѣляются номера по сферометру, также по рецептамъ специалистовъ врачей.

ИЗДАНИЯ ГОДЪ ВТОРОЙ

**„Голосъ Тайги“**

Выходятъ ежедневно въ г. Зея, Ам. обл., за исключ. дней послѣ праздни.

ПОДПИСНАЯ ЦѢНА: на 12 м.—10 р., 6 м.—6 р., 3 м.—3 р. 50 к., 1 м.—1 р. 25 к. Цѣна № въ розн. продажѣ 10 к.

ПЛАТА ЗА ОБЪЯВЛЕНІЯ: мѣстныя—за одинъ разъ за строку пети: на первой страницѣ—20 к., на четвертой страницѣ—10 к., иногороднія—на первой страницѣ—30 к., на четвертой страницѣ—20 к., стороннія сообщенія—40 к.

ПОДПИСКА И ОБЪЯВЛЕНІЯ ПРИНИМАЮТСЯ: въ Зея въ редакціи „Голоса Тайги“ и въ магазинѣ А. Г. Свидаускаго; въ Благовѣщенскѣ въ кн. магазинѣ Т-ва Шалонинъ и К-о; въ Алексѣевскѣ въ кн. магазинѣ В. Р. Равевскаго (Большая ул., д. Байдарика); въ Томскѣ и Иркутскѣ въ кн. магаз. Макушина и Посохина.

Кромѣ того: подписка принимается въ Петербургѣ въ Постоянной Совѣщательной Конторѣ золото-и платинопромышленниковъ (Екатерининская № 6) и

ОБЪЯВЛЕНІЯ ПРИНИМАЮТСЯ во всѣхъ отдѣленіяхъ (Петербургъ, Москва, Варшава, Вильно и Лодзь) Торг. Дома Л. и Э. Метиль и К-о.



# И. А. Опаринъ

въ г. Зеѣ, Амурск. об.

УНИВЕРСАЛЬНЫЕ МАГАЗИНЫ: въ г. Зеѣ и пос. Дамбуки  
ОТДѢЛЕНИЕ въ с. Овсянскомъ  
СКУПЪ ШЛИХОВОГО ЗОЛОТА въ магазинахъ  
ОПТОВЫЙ ВИННЫЙ СКЛАДЪ

## Пароходство

грузо-пассажирское по р.р. Амурск. басс., почтовое по р. Зеѣ  
Для верховьевъ р. Зеи  
спеціально оборудованъ мелкосидящій пароходъ съ баржей

### Пароходы:

„Иванъ Опаринъ“  
„Меркурій“  
„Владиміръ“  
„Экспрессъ“  
„Аврора“  
„Алеша“



Общая грузоподъ-  
емность судовъ  
160000 п.

### Баржи:

„Венера“  
„Діана“  
„Юнона“  
„Фрина“  
„Паллада“  
„Веста“

Пароходы обставлены со всѣми удобствами для гг. пасса-  
жировъ и снабжены первоклассными буфетами и кухнями.

— Въ Благовѣщенскѣ, Зеѣ и Алексѣевскѣ —  
имѣются АГЕНТСТВА и ПРИСТАНИ съ БЕЗПЛАТНЫМИ  
ПОМѢЩЕНІЯМИ для гг. пассажировъ. Агенствами произво-  
дится приѣмъ грузовъ и выдача билетовъ и исполняются  
всевозможныя комиссіи.

Контора пароходства въ г. Благовѣщенскѣ.  
Телефоны: Конторы Прист. № 674, Кварт. Управляющ. № 702.

## Золотые промыслы:

въ системѣ р. Тимптома, въ Якутской обл.  
„ Утумука, „ Амурской „

Телеграфный адресъ въ Зею и Благовѣщенскѣ: Опарину.

# Додаток





Зейскіе присковые виды. Примѣненіе гидравлическаго способа на прискахъ Верхне-Амурской золотопромы шленной Компаніи.



Тоже.



Зем. Магази́нь Торгова́го Дома „И. Я. Чури́линь и К-о“.



Зем. Магази́нь И. А. Опа́рина на Рома́новской Набере́жной.



Зей. Магази́нь Того́ваго До́ма А. А. Урма́нчеевъ и С-нѣ.



Зей. Пивоваренный заводъ Зейскаго Т-ва.



Зей. Почтово-Телеграфная Контора. (Садовая улица, домъ Бежановой).



Зей. Молебствіе передъ открытіемъ операціи Зейскаго Кредитнаго Т-ва.



Зей. Группа учащихся Пушкинского училища.



Зей. Группа учащихся Романовского начального училища.



Зей. Частная женская прогимназія. Группа учащихся.



Зей. Группа учащихся Зарѣчнаго начальнаго училища.





Зая. Церковь во имя Святителя Николая.



Зая. Группа детей школьного возраста, участвовавших в праздновании столетнего юбилея Отечественной войны.



Зея. Пожарное депо. Проба вновь полученной машины.



Зея. Съездъ на молебень въ день Св. Георгія Побѣдоносца 28 Апрелья.



Группа дружинниковъ Зейскаго Добровольнаго Пожарнаго Ойва.



Зей. Пожарный обозъ сълозарной командой и дружинниками.



Зей. Типы арестантовъ Зейскаго Арестнаго дома.

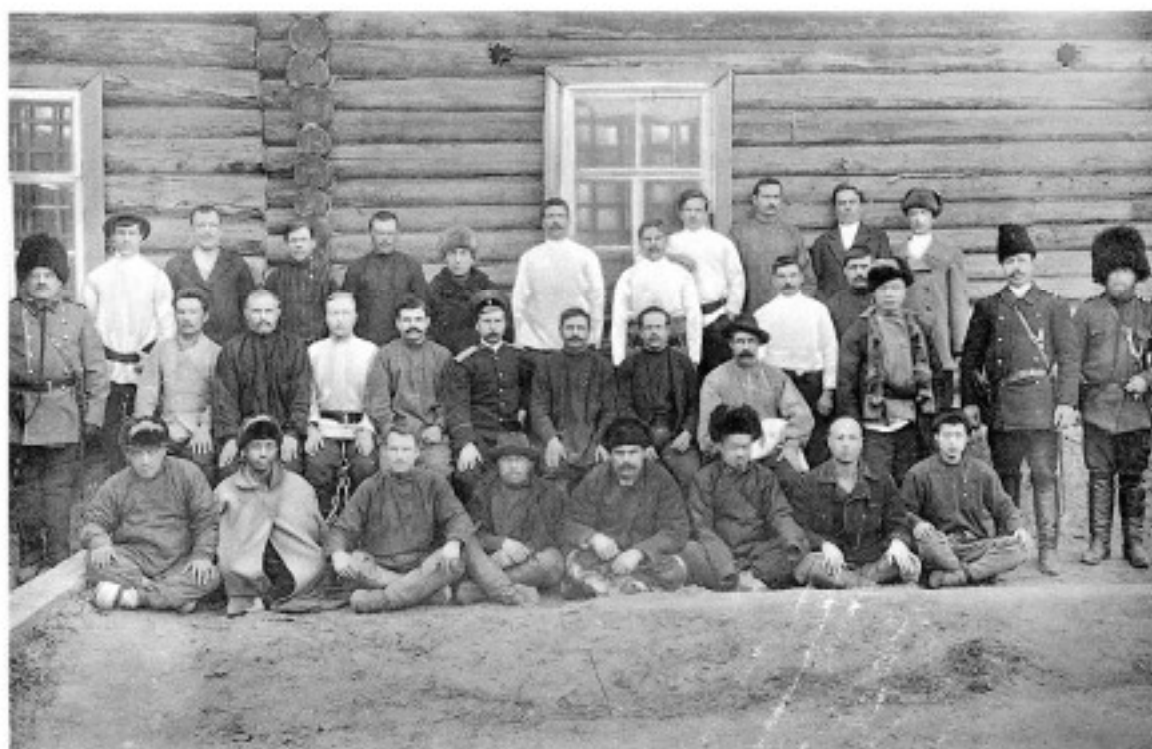

Тоже. Въ срединѣ-смотритель дома В. П. Грободѣловъ.



Зей. Закладка а́данія Пушкінскага учылішца 14 Окцябра 1907 года.



Зей. Зданіе Пушкінскага учылішца.



Зей. Садовая улица. На первомъ планѣ почтово-телегр. контора, вдали базарная площадь.



Зей. Романовская Набережная. Пароходныя пристани.



Зем. Садовая улица, западная часть.



Зем. Садъ О-ва полезныхъ Развлеченій и Драматическаго Искусства.



Зей. Видъ площади Нижняго базара.



Зей. Чурипская улица. На первомъ планѣ справа торговые ряды на базарной площади.





Зая. Группа участников въ велосипедныхъ гонкахъ О-ва Охоты и Спорта.



Зая. Группа участников въ призовой стрѣльбѣ О-ва Охоты и Спорта.



Зей. Западная часть Чуринской улицы, съ общимъ видомъ на Северо-Восточную часть  
Города. Вдали отроги хребта Тукурингра.



Зей. Третья улица.



Посещение летом 1911 г. Военнымъ Губернаторомъ Акмолинской области А. М. Валуевымъ метеорологической станции, расположенной на землѣ гор. Зей.



Зей. Первый Съездъ золотопромышленниковъ Зейскаго горнаго округа 19 Февреля 1905 г.



Зей. Группа дѣтей школьнаго возраста, участвовавшихъ въ празднованіи столѣтняго  
Отечественной войны.



Зей. Садовая улица. На первомъ планѣ, слева, здание кинематографа.



Зел. Частная женская прогимназия. Группа учащихся.



Зел. Группа учащихся Зарёчного начального училища.



Зей. Магазины Торгового Дома А. А. Урманчеевъ и С-въ.



Зей. Пивоваренный заводъ Зейскаго Т-ва.



Зея. Чурипская улица, восточная часть.



Зея. Чурипская улица съ общимъ видомъ сѣверо-западной части города.  
Вдали отроги хребта Тукурингра.



Зей. Романовская Набережная. Вдали выступомъ въ улицу зданіе золотосплавочной лабораторіи.



Зей. Садовая улица. На первомъ планѣ, слѣва, зданіе кинематографа.





Зел. Чуринская улица, центральная часть.



Тоже.



Зем. Намыканія желѣзно-дорожной вѣтки: выходъ партіи инженера  
Н. П. Топоркова къ городу Зеѣ.



Тоже.

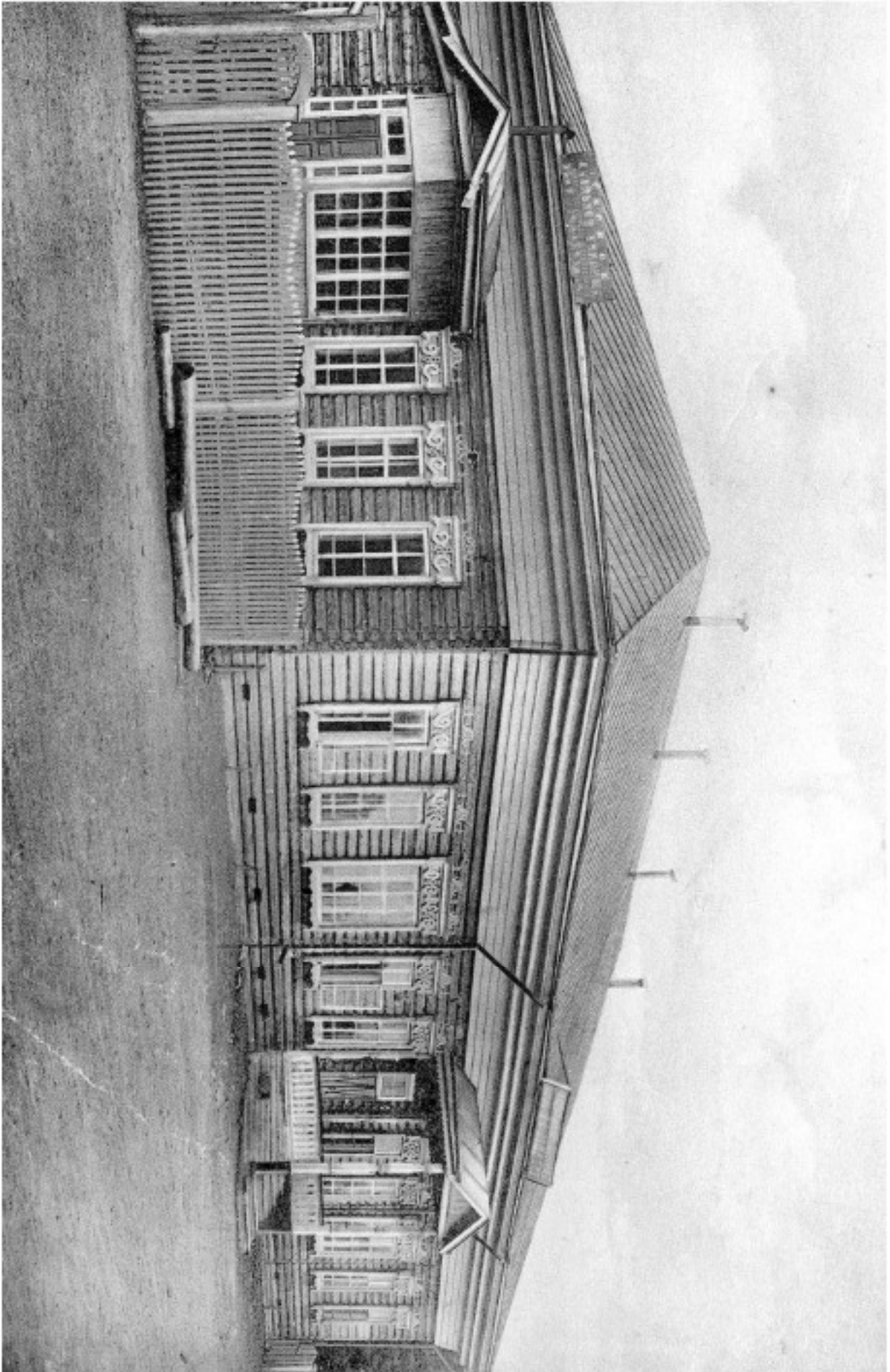

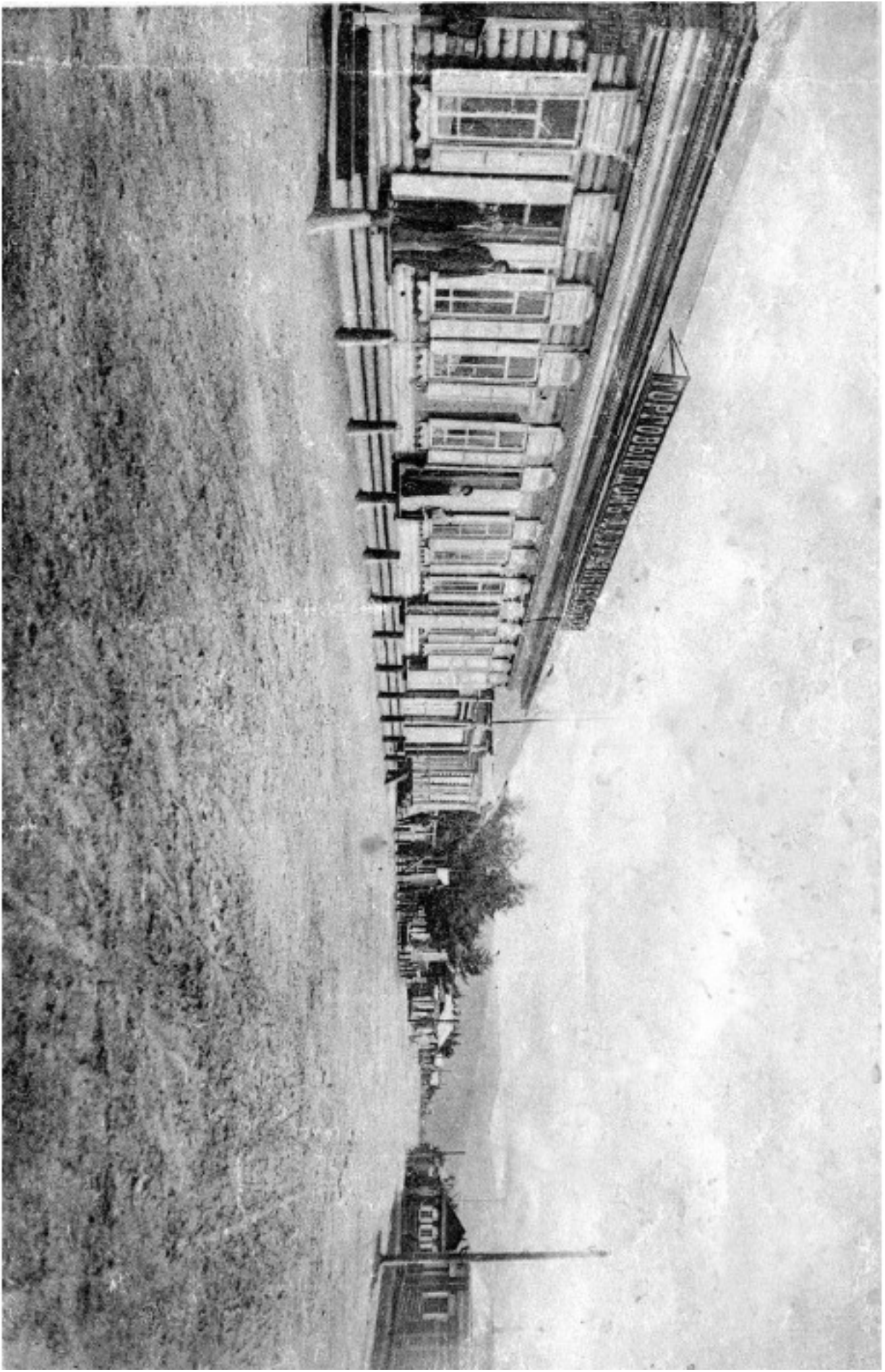



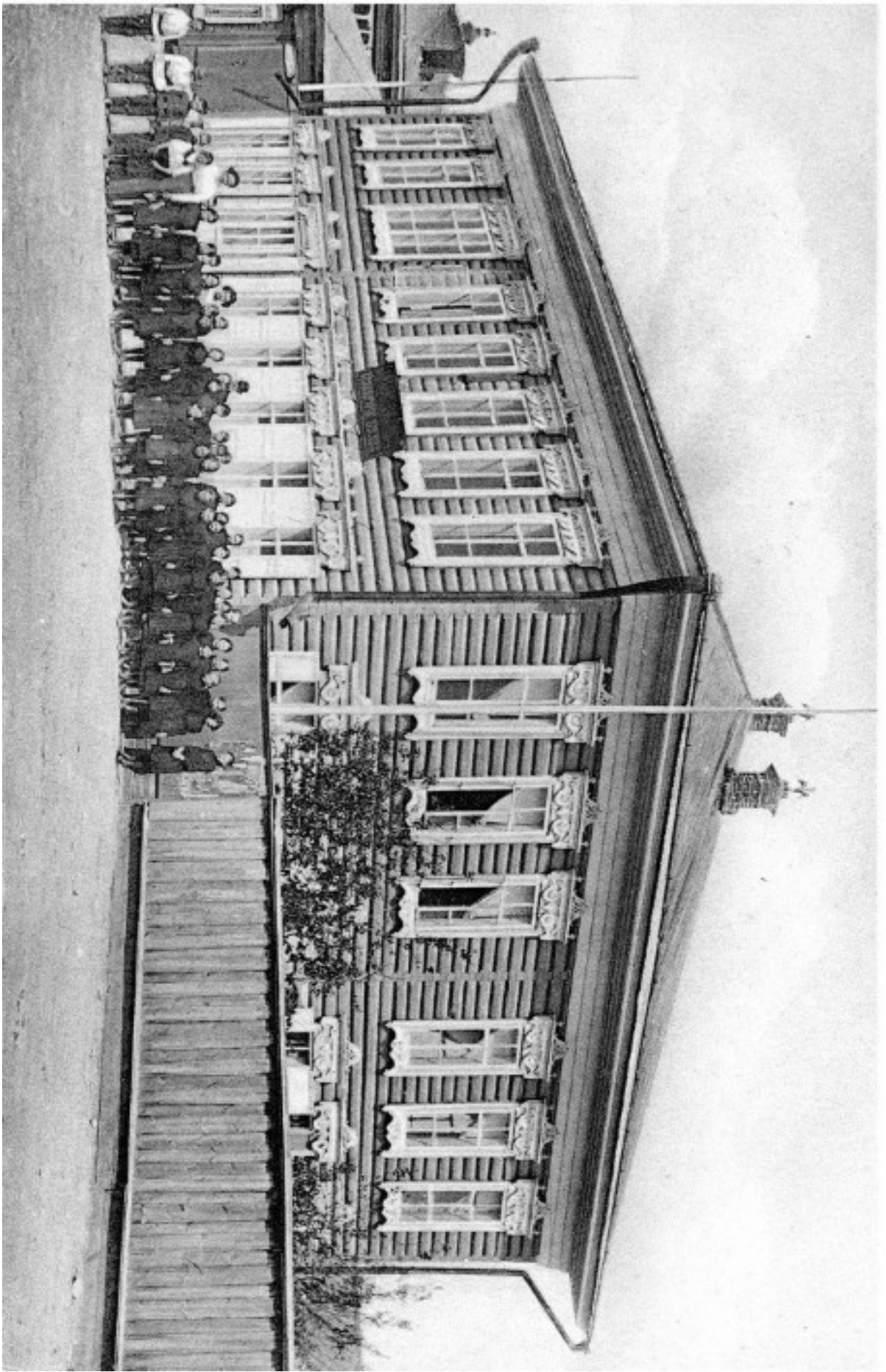



Зед. Первый Съездъ золотопромышленниковъ Зейскаго горнаго округа 19 Февраля 1905 г.

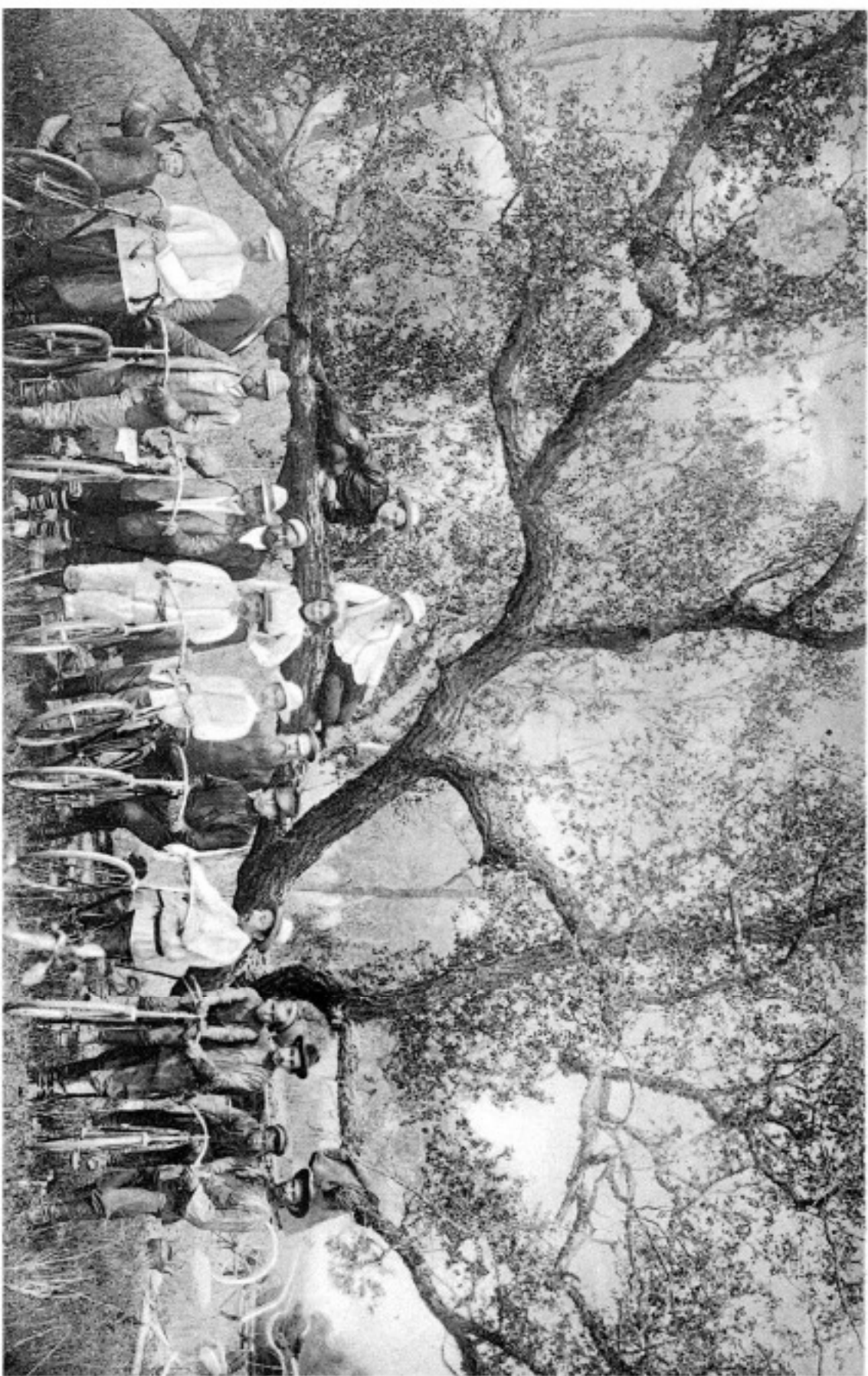

Зем. Групица участвующих въ велосипедныхъ гонкахъ О-ва Охоты и Спорта.



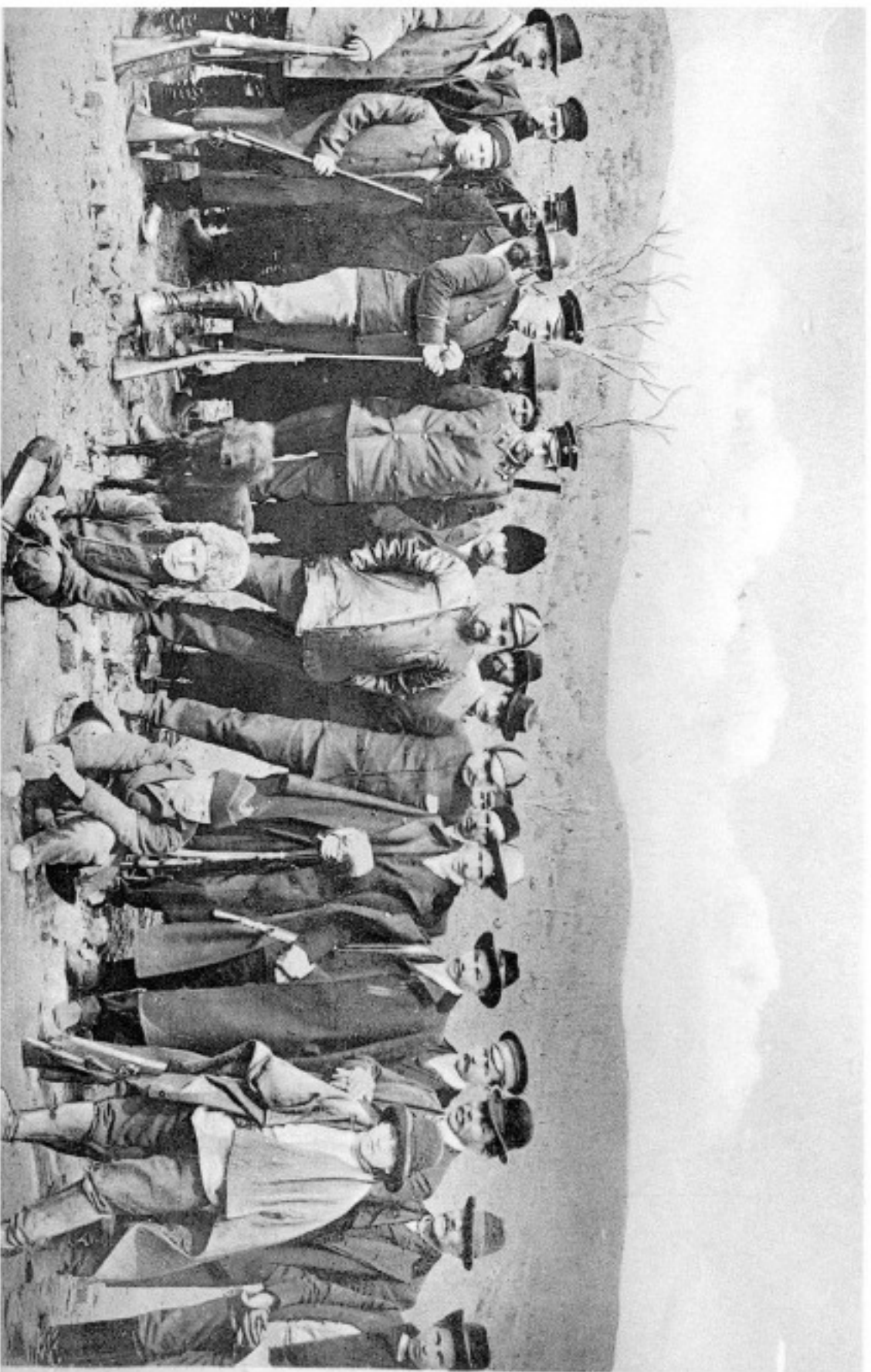

Зен. Група участниковъ въ призовой стрѣльбѣ О-ва Охоты и Спорта.